

প্রকল্প পরিচিতি

মন্দিরভিত্তিক শিশু ও গণশিক্ষা কার্যক্রম-৪র্থ পর্যায়



হিন্দু ধর্মীয় কল্যাণ ট্রাস্ট

ধর্ম বিষয়ক মন্ত্রণালয়

১/আই, পরিবাগ, শাহবাগ, ঢাকা



প্রকল্প পরিচিতি

মন্দিরভিত্তিক শিশু ও গণশিক্ষা কার্যক্রম-৪র্থ পর্যায়

উপদেষ্টা : _____ ➤

মোঃ আব্দুল জলিল

সচিব, ধর্ম বিষয়ক মন্ত্রণালয়

সম্পাদক : _____ ➤

স্বপন কুমার বড়াল

প্রকল্প পরিচালক (অতিরিক্ত সচিব)

মন্দিরভিত্তিক শিশু ও গণশিক্ষা কার্যক্রম-৪র্থ পর্যায়

সহযোগিতায় : _____ ➤

কাকলী রাণী মজুমদার

উপ-পরিচালক (অতিরিক্ত দায়িত্ব)

মন্দিরভিত্তিক শিশু ও গণশিক্ষা কার্যক্রম-৪র্থ পর্যায়

নিত্যজিৎ মহাজন

সহকারী পরিচালক (প্রশাসন ও অর্থ)

মন্দিরভিত্তিক শিশু ও গণশিক্ষা কার্যক্রম-৪র্থ পর্যায়

সুবল চন্দ্র মন্ডল

কম্পিউটার অপারেটর

মন্দিরভিত্তিক শিশু ও গণশিক্ষা কার্যক্রম-৪র্থ পর্যায়

প্রকাশকাল : _____ ➤

জুন ২০১৭ খ্রিঃ

প্রকাশনায় : _____ ➤

মন্দিরভিত্তিক শিশু ও গণশিক্ষা কার্যক্রম-৪র্থ পর্যায়

হিন্দু ধর্মীয় কল্যাণ ট্রাস্ট, ধর্ম বিষয়ক মন্ত্রণালয়

১/আই, পরিবাগ, শাহবাগ, ঢাকা-১০০০

ফোন : ০২-৯৬৩৫১৫০

হিন্দু ধর্মীয় কল্যাণ ট্রাস্টের
বোর্ড সভায় মাননীয় মন্ত্রী
মহোদয় ও অন্যান্য



মন্দির ভিত্তিক শিশু ও গণশিক্ষা
কার্যক্রম-৪র্থ পর্যায় শীর্ষক প্রকল্পের
কর্মকর্তাগণের বিশেষ
প্রশিক্ষণ-২০১৭

মন্দির ভিত্তিক শিশু ও গণশিক্ষা
কার্যক্রম-৪র্থ পর্যায় শীর্ষক প্রকল্পের
জাতীয় কর্মশালা-২০১৬ এর
কর্ম অধিবেশন





হিন্দু ধর্মীয় কল্যাণ ট্রাস্টের বোর্ড সভা



জাতীয় কর্মশালা - ২০১৬



মুখবন্ধ

“মন্দিরভিত্তিক শিশু ও গণশিক্ষা কার্যক্রম-৪র্থ পর্যায়” শীর্ষক প্রকল্পটি ধর্ম বিষয়ক মন্ত্রণালয়ের সর্বোচ্চ অধীকার সম্পন্ন খাতভুক্ত একটি প্রকল্প। হিন্দু ধর্মীয় কল্যাণ ট্রাস্ট প্রকল্পটির বাস্তবায়নকারী সংস্থা। প্রাক-প্রাথমিক এবং ধর্মীয় ও নৈতিকতা শিক্ষা প্রদানের মাধ্যমে শিশুদের উপযুক্ত করে গড়ে তুলে প্রাথমিক বিদ্যালয়ে ভর্তি হওয়ার উপযোগী করার জন্য এ কার্যক্রম খুবই যুগোপযোগী।

দেশের প্রাথমিক শিক্ষার হার বৃদ্ধি, নিরক্ষরতা দূরীকরণ, বিদ্যালয়ের গমনোপযোগী ১০০% শিশুকে বিদ্যালয়ে ভর্তি এবং ঝরে পড়া রোধ করতে প্রকল্পটি মূখ্য ভূমিকা পালন করছে। এছাড়া টেকসই উন্নয়ন লক্ষ্যমাত্রা, সরকারের ভিশন ২০২১ বাস্তবায়নে প্রকল্পটি অবদান রাখছে। প্রকল্পের প্রাক-প্রাথমিক শিক্ষার কার্যক্রম ইসিসিডি (শিশুর প্রারম্ভিক যত্ন ও বিকাশ) প্রেক্ষাপটে জাতীয় শিক্ষানীতি ২০১০, সরকারের প্রাক-প্রাথমিক শিক্ষার পরিচালন কাঠামো-২০০৮, জাতীয় শিশুনীতি ২০১১ এবং শিশুর প্রারম্ভিক যত্ন ও বিকাশের সমন্বিত নীতি ২০১৩ এর আলোকে প্রণীত হয়েছে; যাতে করে শিশুরা আনন্দঘন পরিবেশে স্নেহ, মায়া মমতার মধ্যে খেলাধুলা, ছড়া, গল্প, নৃত্য, গান, শরীরচর্চা, চিত্রাঙ্কন প্রভৃতির মাধ্যমে শিখতে পারছে। ফলশ্রুতিতে দেশের হিন্দু ধর্মান্বলম্বীদের মাঝে প্রকল্পের চাহিদা বহুগুণে বৃদ্ধি পেয়েছে।

প্রকল্পের সূষ্ঠ বাস্তবায়নের লক্ষ্যে বিভিন্ন মন্ত্রণালয়, হিন্দু ধর্মীয় কল্যাণ ট্রাস্ট, সংশ্লিষ্ট জেলা/উপজেলা প্রশাসন, বিভিন্ন সরকারী/বেসরকারী সংস্থা এবং ব্যক্তির প্রতিনিয়ত সহযোগিতা, পরিদর্শন ও মূল্যায়ন একান্তভাবে কাম্য। আর এ লক্ষ্যে বিস্তারিত তথ্য সংবলিত “প্রকল্প পরিচিতি” নামক পুস্তিকাটি প্রকল্প সংশ্লিষ্ট সকল ব্যক্তি ও প্রতিষ্ঠানের স্ব স্ব কর্ম সম্পাদনে সহায়তা করবে বলে আমার বিশ্বাস।

প্রকল্পটি হিন্দু সম্প্রদায়ের কল্যাণ সাধনের লক্ষ্যে গৃহীত বিধায় এর আবেদন হিন্দু সম্প্রদায়কে করেছে অনুপ্রাণিত, হিন্দু ধর্মীয় উপসনালয়গুলোকে করে তুলেছে প্রাণবন্ত। ১ম, ২য় ও ৩য় পর্যায়ের সূষ্ঠ বাস্তবায়নের পর ৪র্থ পর্যায়ের সফল বাস্তবায়নেও আমি আশাবাদী এবং প্রকল্পটির সফলতায় সংশ্লিষ্ট সকলের সর্বাত্মক সহযোগিতা কামনা করছি।

(মোঃ আব্দুল জলিল)

সচিব

ধর্ম বিষয়ক মন্ত্রণালয়
গণপ্রজাতন্ত্রী বাংলাদেশ সরকার



সম্পাদকীয়

ধর্ম বিষয়ক মন্ত্রণালয়ের আওতাধীন হিন্দু ধর্মীয় কল্যাণ ট্রাস্ট কর্তৃক “মন্দিরভিত্তিক শিশু ও গণশিক্ষা কার্যক্রম-৪র্থ পর্যায়” শীর্ষক প্রকল্পটি বাস্তবায়িত হচ্ছে। বর্তমান সরকারের ঐকান্তিক প্রচেষ্টায় প্রকল্পের কার্যক্রম সমগ্র বাংলাদেশে সম্প্রসারিত হয়েছে এবং গুণগত মান বহুগুণে বৃদ্ধি পেয়েছে। বর্তমানে ৫৩ টি আঞ্চলিক/জেলা কার্যালয়ের মাধ্যমে সমগ্র বাংলাদেশে ৫৫০০টি প্রাক-প্রাথমিক এবং ২৫০ টি বয়স্ক শিক্ষাকেন্দ্র পরিচালিত হচ্ছে।

জাতীয় শিক্ষানীতি ২০১০ অনুযায়ী সারাদেশে প্রাক-প্রাথমিক শিক্ষা কার্যক্রম চালু হয়েছে। জাতীয় শিক্ষানীতি অনুযায়ী প্রাক-প্রাথমিক পর্যায়ের শিশুদের শিক্ষাক্রম হবে “শিক্ষা ও বিদ্যালয়ের প্রতি শিশুর আত্মহ সৃষ্টি মূলক এবং সুকুমার বৃত্তির অনুশীলন, অন্যদের প্রতি সহনশীলতা এবং পরবর্তী আনুষ্ঠানিক শিক্ষার জন্য শৃঙ্খলাবোধ সম্পর্কে ধারণা লাভ।” শিক্ষানীতি মোতাবেক প্রকল্পের শিক্ষার্থীদের কারিকুলাম প্রণয়ন করা হয়েছে। ফলে শিশুরা মায়া মমতার মধ্যে আনন্দঘন পরিবেশে খেলাধুলা, ছড়া, গল্প, গান, শরীরচর্চা, চিত্রাঙ্কন প্রভৃতির মাধ্যমে শিখতে পারছে। এছাড়াও প্রকল্পের মাধ্যমে হিন্দু ধর্মাবলম্বী শিশু ও বয়স্ক শিক্ষার্থীরা অক্ষরজ্ঞান ও আধুনিক শিক্ষা গ্রহণের পাশাপাশি নৈতিকতা শিক্ষা ও ধর্মীয় শিক্ষার সুযোগ পাচ্ছে।

প্রকল্পটি সফল বাস্তবায়নের ক্ষেত্রে ধর্ম বিষয়ক মন্ত্রণালয়, অর্থ মন্ত্রণালয়, পরিকল্পনা মন্ত্রণালয়, জনপ্রশাসন মন্ত্রণালয়, হিন্দু ধর্মীয় কল্যাণ ট্রাস্ট সহ জেলা ও উপজেলা প্রশাসনের বিশেষ সহযোগিতা কৃতজ্ঞ চিন্তে স্মরণযোগ্য।

প্রকল্প পরিচিতিটি প্রণয়নে অনুপ্রেরণা, পরামর্শ ও নির্দেশনা প্রদানের জন্য ধর্ম বিষয়ক মন্ত্রণালয়ের মাননীয় মন্ত্রী অধ্যক্ষ মোঃ মতিউর রহমান, ধর্ম বিষয়ক মন্ত্রণালয়ের মাননীয় সচিব জনাব মোঃ আব্দুল জলিল এবং হিন্দু ধর্মীয় কল্যাণ ট্রাস্টের সচিব জনাব রণজিৎ কুমার দাসকে ধন্যবাদ ও কৃতজ্ঞতা জানাচ্ছি। প্রকল্পের কর্মকর্তা, কর্মচারীদের সম্মিলিত প্রচেষ্টার ফসল এ পুস্তিকাটি। এ জন্য সংশ্লিষ্ট সকলের কাছে আমি ঋণী। সময়ের সীমাবদ্ধতায় প্রকল্প পরিচিতিটি সর্বাঙ্গীন সমৃদ্ধ করতে খানিকটা ঘাটতি থেকেই গেল। এজন্য বিজ্ঞজনের সহৃদয় মার্জনা প্রার্থনা করছি।

(স্বপন কুমার বড়াল)

(অতিরিক্ত সচিব)

প্রকল্প পরিচালক

মন্দিরভিত্তিক শিশু ও গণশিক্ষা কার্যক্রম-৪র্থ পর্যায়

গণপ্রজাতন্ত্রী বাংলাদেশ সরকার

মন্দিরভিত্তিক শিশু ও গণশিক্ষা কার্যক্রম শীর্ষক প্রকল্পের সংক্ষিপ্ত পরিচিতি

‘মন্দিরভিত্তিক শিশু ও গণশিক্ষা কার্যক্রম’ ধর্ম বিষয়ক মন্ত্রণালয়ের অধীন হিন্দু ধর্মীয় কল্যাণ ট্রাস্ট কর্তৃক বাস্তবায়নাবলী একটি প্রকল্প। বর্তমানে প্রকল্পটির ৪র্থ পর্যায় চলমান। প্রাক-প্রাথমিক এবং বয়স্ক শিক্ষাকেন্দ্রের মাধ্যমে শিক্ষা কার্যক্রম পরিচালনা প্রকল্পের প্রধান কাজ। নিরক্ষরতা দূরীকরণে, বিদ্যালয়ে গমনোপযোগী ১০০% শিশুকে বিদ্যালয়ে ভর্তিতে এবং ঝড়োপড়া রোধ করতে প্রকল্পটি কাজ করছে। এছাড়া টেকসই উন্নয়ন অভিষ্ট অর্জন, সপ্তম পঞ্চবার্ষিক পরিকল্পনা বাস্তবায়ন, নারীর ক্ষমতায়ন এবং সরকারের ‘Vision-২০২১’ বাস্তব রূপায়নে প্রকল্পটি কার্যকর ভূমিকা রাখছে। ১ম, ২য় ও ৩য় পর্যায়ের সফল বাস্তবায়নের পর “মন্দিরভিত্তিক শিশু ও গণশিক্ষা কার্যক্রম- ৪র্থ পর্যায়” শীর্ষক প্রকল্পটি ২০১৪ সালের জুলাই মাস থেকে শুরু হয়েছে এবং জুন ২০১৭ সালে শেষ হবে।

৪র্থ পর্যায় প্রকল্পে সারাদেশে মন্দির আঙ্গিনাকে ব্যবহার করে ৫,৫০০টি প্রাক-প্রাথমিক শিক্ষাকেন্দ্রের মাধ্যমে ৪,৯৫,৫০০ জন শিশুকে প্রাক-প্রাথমিক শিক্ষাদান করা হবে। কার্যক্রমের সকল শিশুকে প্রাক-প্রাথমিক শিক্ষাক্রম সমাপনান্তে প্রাথমিক বিদ্যালয়ে ভর্তির ব্যবস্থা করা হয় বিধায় প্রাথমিক বিদ্যালয়ে ভর্তির হার বৃদ্ধি পাচ্ছে এবং সবার জন্য প্রাথমিক শিক্ষা অর্জন নিশ্চিতকরণের পথ প্রশস্ত হয়েছে। ২৫০টি বয়স্ক শিক্ষাকেন্দ্রের মাধ্যমে প্রায় ১৮,৭৫০ জন বয়স্ক শিক্ষার্থীকে নিরক্ষর মুক্ত করে উন্নত জীবন যাপন সম্পর্কে সচেতন করা হবে। ৫৩টি জেলা/আঞ্চলিক কার্যালয়ের ২৭৩ জন কর্মকর্তা/কর্মচারীর কর্মসংস্থানের সুযোগ সৃষ্টি হয়েছে এবং ৫৮৫৬ জন শিক্ষক/কনটিনজেন কর্মচারীর পাটটাইম কর্মসংস্থানের ব্যবস্থা হয়েছে – যা দারিদ্র বিমোচনে সহায়ক হবে। নিয়োজিত কর্মকর্তা/কর্মচারীদের ২০% ও শিক্ষকদের ৮০% এর উর্ধ্ব মহিলাদের মধ্য থেকে পূরণ করা হয়েছে বিধায় প্রকল্পটি নারীর ক্ষমতায়নের সুযোগ সৃষ্টি করেছে।

‘মন্দিরভিত্তিক শিশু ও গণশিক্ষা কার্যক্রম’ শীর্ষক প্রকল্পের মাধ্যমে শিশু ও বয়স্ক শিক্ষার্থীদের অক্ষর জ্ঞান ও আধুনিক শিক্ষা দানের পাশাপাশি নৈতিকতা শিক্ষা ও ধর্মীয় চর্চার সুযোগ রয়েছে। ধর্মীয় চর্চা মানুষের আধ্যাতিক চিন্তা চেতনার উন্মেষ ঘটায়। আধ্যাতিক চিন্তা আমাদের অন্তরে আদর্শ, নৈতিকতা, সত্যতা, সহনশীলতা এবং মানবিক মূল্যবোধকে জাগ্রত করে। তাই মন্দিরভিত্তিক শিশু ও গণশিক্ষা প্রকল্প সমাজ থেকে সহিংসতা দূরীকরণে সহায়ক শক্তি হিসেবে কাজ করছে। অধিকন্তু, এ কার্যক্রম হিন্দু ধর্মীয় উপাসনালয়গুলোকে আরও প্রাণবন্ত করে তুলছে। প্রকল্পটি ধর্মীয় সংহতি ও সম্প্রীতির ক্ষেত্রে একটি যুগান্তকারী পদক্ষেপ।

বর্তমান প্রকল্পের সংক্ষিপ্ত বিবরণ :

| | | |
|----|------------------------------|---|
| ১ | প্রকল্পের নাম | মন্দিরভিত্তিক শিশু ও গণশিক্ষা কার্যক্রম- ৪র্থ পর্যায় |
| ২ | উদ্যোগী মন্ত্রণালয় | ধর্ম বিষয়ক মন্ত্রণালয় |
| ৩ | বাস্তবায়নকারী সংস্থা | হিন্দু ধর্মীয় কল্যাণ ট্রাস্ট |
| ৪ | প্রকল্পের শুরু | জুলাই ২০১৪ |
| ৫ | বাস্তবায়নকাল | জুলাই ২০১৪ থেকে জুন ২০১৭ |
| ৬ | প্রকল্পের প্রাক্কলিত ব্যয় | ৯৯৩১.০৬ লক্ষ টাকা |
| ৭ | ব্যাপ্তি | ৬৪ জেলা |
| ৮ | বাস্তবায়ন এলাকা | ৬৪ জেলার ৪৯০ টি উপজেলা (সমগ্র বাংলাদেশ) |
| ৯ | মোট শিক্ষা কেন্দ্র | ৫৭৫০টি |
| | ক) প্রাক-প্রাথমিক | ৫৫০০ টি |
| | খ) বয়স্ক | ২৫০ টি |
| ১০ | মোট শিক্ষার্থীর লক্ষ্যমাত্রা | ৫,১৩,৭৫০ জন |
| | | ক) প্রাক-প্রাথমিক ৪,৯৫,০০০ জন |
| | | খ) বয়স্ক ১৮,৭৫০ জন |

ব্যয়-বরাদ্দ সংক্রান্ত :

প্রথম, দ্বিতীয়, তৃতীয় ও চতুর্থ পর্যায় প্রকল্প বাস্তবায়নের জন্য সরকার কর্তৃক রাজস্ব তহবিল হতে প্রয়োজনীয় অর্থ প্রদান করা হয়। নিম্নে অর্থবছর ভিত্তিক এডিপি বরাদ্দ প্রাপ্ত অর্থ এবং প্রকৃত ব্যয়ের পরিসংখ্যান দেয়া হলো :

| ক্রমিক | অর্থসাল | এডিপি বরাদ্দ | প্রাপ্ত অর্থ | প্রকৃত ব্যয় |
|--------|-----------|--------------|--------------|--------------|
| ১। | ২০০২ - ০৩ | ২০০.০০ | ২০০.০০ | ১৯৭.০৯ |
| ২। | ২০০৩ - ০৪ | ৩৯৫.০০ | ৩৯৫.০০ | ৩৭৪.৭৬ |
| ৩। | ২০০৪ - ০৫ | ৪০০.০০ | ৪০০.০০ | ৩৮৮.২৭ |
| ৪। | ২০০৫ - ০৬ | ৩৭৫.৯১ | ৩৬৮.৮৮ | ৩৫৮.৩৩ |
| ৫। | ২০০৬ - ০৭ | ৪৫০.০০ | ৪৪৯.৯৫ | ৪১১.৪৫ |
| ৬। | ২০০৭ - ০৮ | ৭৫৭.০০ | ৭৫৭.০০ | ৬৯৮.১৩ |
| ৭। | ২০০৮ - ০৯ | ৭৯৩.০০ | ৭৯৩.০০ | ৭৭৩.২৪ |
| ৮। | ২০০৯ - ১০ | ৯০৮.০০ | ৯০৮.০০ | ৮৬৮.৪৪ |

| | | | | |
|-----|---------|---------|---------|---------|
| ৯। | ২০১০-১১ | ১১০০.০০ | ১১০০.০০ | ৮৭৩.০৮ |
| ১০। | ২০১১-১২ | ১৮৬৫.০০ | ১৮৬৫.০০ | ১৭৮৯.৬০ |
| ১১। | ২০১২-১৩ | ২৪৪১.০০ | ২৪৪১.০০ | ২৩৮১.০৫ |
| ১২। | ২০১৩-১৪ | ২৭০০.০০ | ২৭০০.০০ | ২৬৩৫.০০ |
| ১৩। | ২০১৪-১৫ | ২৭০০.০০ | ২৭০০.০০ | ২৬২৫.০০ |
| ১৪। | ২০১৫-১৬ | ৩৩০০.০০ | ৩৩০০.০০ | ৩২৮২.০০ |
| ১৫। | ২০১৬-১৭ | ৩৭০০.০০ | চলমান | ----- |

প্রকল্পের ১ম, ২য়, ৩য় ও ৪র্থ পর্যায়ের জনবলের পরিসংখ্যান নিম্নে দেয়া হলো :

| ক্রমিক | কর্মকর্তা/কর্মচারী | ১ম পর্যায় | ২য় পর্যায় | ৩য় পর্যায় | ৪র্থ পর্যায় |
|--------|------------------------------|------------|-------------|-------------|--------------|
| ১ | প্রকল্প পরিচালক | ০১ | ০১ | ০১ | ০১ |
| ২ | উপ-পরিচালক | ০১ | ০১ | ০২ | ০২ |
| ৩ | সহকারী পরিচালক | ২২ | ৩৪ | ৫০ | ৫৬ |
| ৪ | সহকারী হিসাব রক্ষণ কর্মকর্তা | ০০ | ০০ | ০০ | ০১ |
| ৫ | মাষ্টার ট্রেইনার | ০০ | ০০ | ০৬ | ০৭ |
| ৬ | কম্পিউটার অপারেটর | ২২ | ৩৪ | ৫০ | ৫৬ |
| ৭ | ফিল্ড সুপারভাইজার | ২১ | ৩২ | ৭০ | ৮০ |
| ৮ | হিসাব রক্ষক | ০১ | ০১ | ০১ | ০১ |
| ৯ | ব্যক্তিগত সহকারী | ০০ | ০১ | ০১ | ০১ |
| ১০ | অফিস সহকারী | ০০ | ০০ | ০১ | ০১ |
| ১১ | ড্রাইভার | ০২ | ০২ | ০৩ | ০৩ |
| ১২ | ডিসপাস রিডার কাম ম্যাসেঞ্জার | ০০ | ০০ | ০১ | ০১ |
| ১৩ | অফিস সহায়ক | ২৩ | ৩৫ | ৫৫ | ৬১ |
| ১৪ | নাইট গার্ড | ০০ | ০০ | ০১ | ০১ |
| ১৫ | সুইপার | ০০ | ০০ | ০১ | ০১ |
| | মোট | ৯৩ জন | ১৪১ জন | ২৪৩ জন | ২৭৩ জন |

** এছাড়া প্রতি জেলায় একজন নিরাপত্তা কর্মী ও একজন পরিচ্ছন্নতা কর্মী কনটিনজেন্ট কর্মচারী হিসেবে (মোট ১০৬ জন) কাজ করছে

প্রকল্পের আঞ্চলিক/জেলা কার্যালয়ের সাংগঠনিক কাঠামো :

| | | |
|---|---|------------|
| ১ | সহকারী পরিচালক | ১ জন |
| ২ | কম্পিউটার অপারেটর/হিসাব রক্ষক | ১ জন |
| ৩ | ফিল্ড সুপারভাইজার | ১/২/৩/৪ জন |
| ৪ | অফিস সহায়ক (আউটসোর্সিং) | ১ জন |
| ৫ | নিরাপত্তা কর্মী (কনটিনজেন্ট কর্মচারী) | ১ জন |
| ৬ | পরিচ্ছন্নতা কর্মী (কনটিনজেন্ট কর্মচারী) | ১ জন |

প্রকল্পের সফল বাস্তবায়নের জন্য প্রকল্প দলিলে গঠিত বিভিন্ন কমিটি :

প্রকল্পের ৪র্থ পর্যায়ের কার্যক্রম সফল বাস্তবায়নের লক্ষ্যে প্রকল্প দলিলে নিম্নবর্ণিত কমিটিসমূহ গঠন করা হয়েছে।

| ক্রমিক | কমিটির নাম | সভাপতি | সভা অনুর্তান |
|--------|---------------------------------------|--|--------------------------------|
| ১ | প্রকল্প পরিচালনা (স্টিয়ারিং) কমিটি | সচিব, ধর্ম বিষয়ক মন্ত্রণালয় | প্রতি চার মাসে একবার |
| ২ | প্রকল্প বাস্তবায়ন কমিটি | যুগ্ম সচিব, ধর্ম বিষয়ক মন্ত্রণালয় | প্রতি চার মাসে একবার |
| ৩ | নিয়োগ কমিটি - ১ | সচিব, ধর্ম বিষয়ক মন্ত্রণালয় | প্রয়োজন অনুযায়ী |
| ৪ | নিয়োগ কমিটি - ২ | প্রকল্প পরিচালক, মশিগশি | প্রয়োজন অনুযায়ী |
| ৫ | কারিকুলাম কমিটি | সচিব, হিন্দু ধর্মীয় কল্যাণ ট্রাস্ট | প্রয়োজন অনুযায়ী |
| ৬ | টেডার মূল্যায়ন (ইভালুয়েশন) কমিটি | উপ পরিচালক, মশিগশি | প্রয়োজন অনুযায়ী |
| ৭ | আন্তঃ মন্ত্রণালয় মূল্যায়ন কমিটি | সচিব, ধর্ম বিষয়ক মন্ত্রণালয় | মধ্যবর্তী ও চূড়ান্ত মূল্যায়ন |
| ৮ | অঞ্চল/জেলা পর্যায়ে টেডার/ক্রয় কমিটি | সহকারী পরিচালক, মশিগশি, সংশ্লিষ্ট জেলা | প্রয়োজন অনুযায়ী |
| ৯ | অঞ্চল/জেলা মনিটরিং কমিটি | জেলা প্রশাসক, সংশ্লিষ্ট অঞ্চল/জেলা | প্রতি ছয় মাসে একবার |
| ১০ | কেন্দ্র মনিটরিং কমিটি | সংশ্লিষ্ট মন্দির কমিটির সভাপতি/গন্যমান্য ব্যক্তি | প্রতি তিন মাসে একবার |

জেলা মনিটরিং কমিটির গঠন :

| ক্রমিক | নাম | পদবী |
|--------|---|------------|
| ১. | জেলা প্রশাসক (সংশ্লিষ্ট জেলা) | সভাপতি |
| ২. | পুলিশ সুপার | সদস্য |
| ৩. | সংশ্লিষ্ট জেলার ট্রাস্টি | সদস্য |
| ৪. | জেলা প্রাথমিক শিক্ষা অফিসার | সদস্য |
| ৫. | উপ-পরিচালক সমাজসেবা বিভাগ | সদস্য |
| ৬. | জেলা প্রশাসক কর্তৃক মনোনীত একজন হিন্দু নেতা | সদস্য |
| ৭. | সহকারী পরিচালক (সংশ্লিষ্ট জেলা) | সদস্য সচিব |

প্রকল্পের মাঠ পর্যায়ের কার্যক্রম যথাযথ ভাবে বাস্তবায়ন এবং উদ্ভূত সমস্যা সমাধানের জন্য উল্লিখিত কমিটি প্রয়োজনীয় দিক নির্দেশনা ও সহায়তা প্রদান করে থাকেন।

প্রশাসনিক কার্যক্রম :

প্রকল্পের (৪র্থ পর্যায়) সাংগঠনিক কাঠামো :

PROJECT MANAGEMENT SET-UP (ORGANOGRAM)

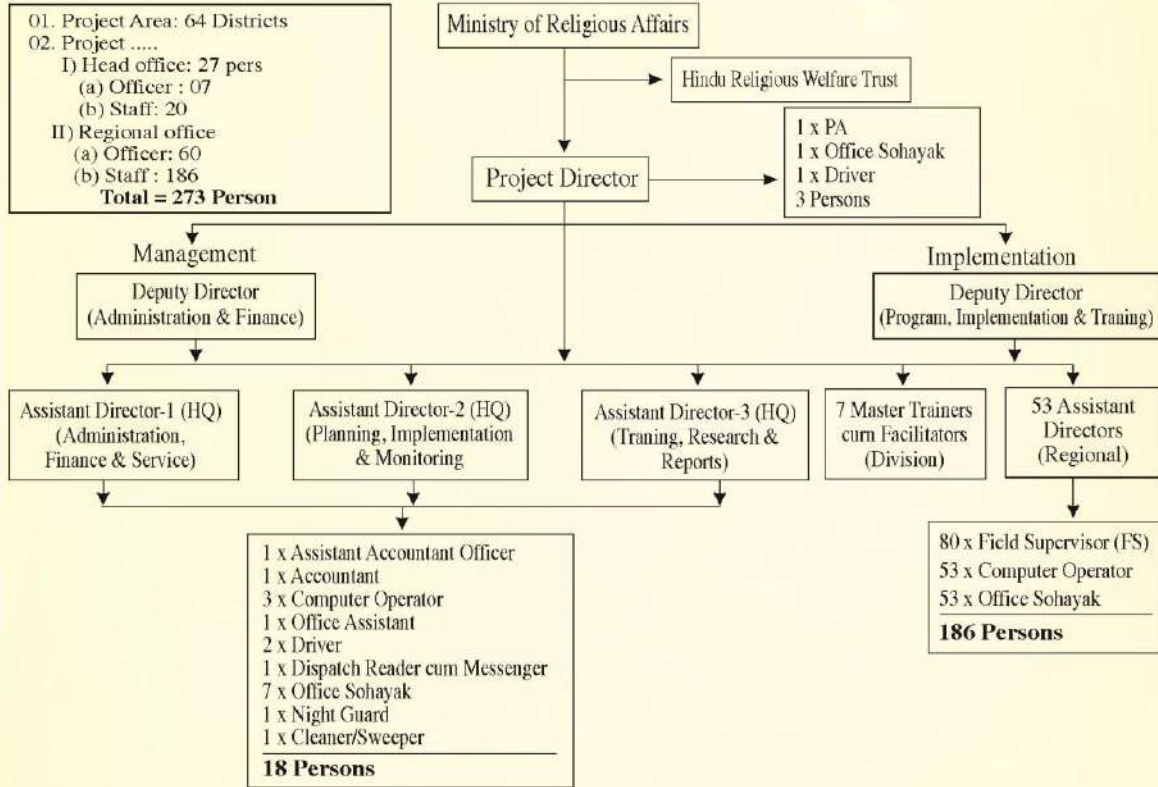

প্রথম, দ্বিতীয়, তৃতীয় ও চতুর্থ পর্যায়ের প্রকল্পের শিক্ষা কার্যক্রম সংক্রান্ত তথ্য ছকে দেখানো হলো :

| ক্রমিক | শিক্ষাবর্ষ | কেন্দ্র সংখ্যা | শিক্ষার্থীর সংখ্যা | গড় উপস্থিতি |
|--------|------------|----------------|--------------------|--------------|
| ১ | ২০০৩ | ৬৩০ | ১১৯৭০ জন | ৯৮% |
| ২ | ২০০৪ | ২৫২০ | ৪৭৮৮০ জন | ৯৮% |
| ৩ | ২০০৫ | ২৫২০ | ৪৭৮৮০ জন | ৯৮% |
| ৪ | ২০০৬ | ২৫২০ | ৪৭৮৮০ জন | ৯৮% |
| ৫ | ২০০৭ | ২৫২০ | ৪৭৮৮০ জন | ৯৯% |
| ৬ | ২০০৮ | ২৮০৮ | ৮৩৫৩৫ জন | ৯৮% |
| ৭ | ২০০৯ | ২৮০৮ | ৮৩৫৩৫ জন | ৯৭% |
| ৮ | ২০১০ | ২৮০৮ | ৮৩৫৩৫ জন | ৯৬% |
| ৯ | ২০১১ | ২৩৫২ | ৭০১৫৫ জন | ৯৮% |

| ক্রমিক | শিক্ষাবর্ষ | কেন্দ্র সংখ্যা | শিক্ষার্থীর সংখ্যা | গড় উপস্থিতি |
|--------|------------|----------------|--------------------|--------------|
| ১০ | ২০১২ | ৫২৫০ | ১৫৬২৫০ জন | ৯৮% |
| ১১ | ২০১৩ | ৫২৫০ | ১৫৬২৫০ জন | ৯৮% |
| ১২ | ২০১৪ | ৫২৫০ | ১৫৬২৫০ জন | ৯৮% |
| ১৩ | ২০১৫ | ৫৭৫০ | ১৭১২৫০ জন | ৯৮% |
| ১৪ | ২০১৬ | ৫৭৫০ | ১৭১২৫০ জন | ৯৮% |
| ১৫ | ২০১৭ | ৫৭৫০ | ১৭১২৫০ জন | চলমান |

প্রকল্পের আঞ্চলিক / জেলা কার্যালয় সমূহের বিবরণ :

| ক্রমিক নং | প্রধান/আঞ্চলিক/জেলা কার্যালয়ের নাম | কেন্দ্র সংখ্যা | প্রধান আঞ্চলিক/জেলা কার্যালয়ের ঠিকানা | প্রধান/আঞ্চলিক/জেলা কার্যালয়ের টেলিফোন নং ও ই-মেইল এড্রেস |
|--------------|--|-------------------|--|---|
| ১ | প্রধান কার্যালয় | | ১/আই, পরিবাগ, শাহবাগ (ডাঃ আলম ভবন) ঢাকা-১০০০ | 02-9635150 (প্রকল্প পরিচালক) 02-9667091(ফ্যাক্স) 02-9665761(এডি, উন্নয়ন) 02-9665789 (এডি, প্রশাসন) msgsg2003@gmail.com |
| ২ | ঢাকা | ২১৩ | ১/আই, পরিবাগ, শাহবাগ, (ডাঃ আলম ভবন) ঢাকা | ০২-৯৬৬৮৩৪৪ msgsdha01@gmail.com |
| ৩ | নরসিংদী | ৫৮ | ৩১৪, পশ্চিম ব্রাহ্মন্দী, মালাকার বাড়ী, নরসিংদী | ০২-৯৪৫২১৯৪ msgsnara@gmail.com |
| ৪ | মানিকগঞ্জ | ৬৫ | ৪৮/১, এ - ব্লক, পশ্চিম দাশরা, (এল জি ই ডি অফিসের পূর্ব পার্শে) মানিকগঞ্জ | ০৬৫১-৬২২৬০ msgsgman2015@gmail.com |
| ৫ | মুন্সিগঞ্জ | ৫৭ | হোয়াইট হাউস, নতুন কোর্ট, (রজনীগন্ধা কমিউনিটি সেন্টারের ৩য় তলা) সদর, মুন্সিগঞ্জ | ০২৭৬-২০৫৮০ msgsmun@gmail.com |
| ৬ | টাংগাইল, জামালপুর | ১৩৩ | আকুর টাকুর পাড়া, বটতলা, সি, এন, বি রোড, টাঙ্গাইল | ০৯২১-৬১০১২ msgsgadtangail@gmail.com |
| ৭ | ময়মনসিংহ, শেরপুর | ১০৮ | জ্যোতি ক্রীম, ২৩, এ/২, সারদা ঘোষ রোড, নওমহল, নন্দীবাড়ী, ময়মনসিংহ | ০৯১-৬৫৯৯২ msgsgmy@gmail.com |
| ৮ | কিশোরগঞ্জ | ৮১ | ৮২২, আলোর মেলা, (আদর্শ শিশু বিদ্যালয় সংলগ্ন) কিশোরগঞ্জ | ০৯৪১-৬২১৭৭ msgsgkis@gmail.com |
| ৯ | নেত্রকোনা | ১০০ | ১০৭ দক্ষিণ নাগড়া, দত্ত ভিলা নেত্রকোনা | ০৯৫১-৬২১৩২ msgsgnat@gmail.com |
| ১০ | ফরিদপুর | ৮৯ | ১/২৩/২২, খোদাবক্স রোড গোয়ালচামট, ফরিদপুর | ০৬৩১-৬৬৬০৯ msgsgfaridpur@gmail.com |
| ১১ | মাদারীপুর, শরীয়তপুর | ৯১ | ভূইয়া বাড়ী, আমিরাবাদ, প্রধান সড়ক মাদারীপুর | ০৬৬১-৬২৪৯৮ msgsgmad2008@gmail.com |
| ১২ | রাজবাড়ী | ৫৩ | জাহানারা ভবন (২য় তলা), নতুন রাস্তা সজনকান্দা, বড়পুল, রাজবাড়ী | ০৬৪১-৬৫৫৩৬ msgskrajbari@gmail.com |
| ১৩ | গোপালগঞ্জ | ১৮২ | ১৬১ জনতা রোড (৩য় তলা) গোপালগঞ্জ | ০২৬৬-৮১৩৮২ mvsogskgopal@gmail.com |
| ১৪ | চট্টগ্রাম, বান্দরবান | ৩৭০ | ৯৮, আমবাগান (বিভাগীয় তথ্য অফিস এর নীচতলা), খুলশী, ফেরাপাস রোড, চট্টগ্রাম | ০৩১-৬৩৪০৫০ msgsgchi@gmail.com |
| ১৫ | কক্সবাজার | ৪৯ | ৪২৫, আসাদ কমপ্লেক্স (৫ম তলা) প্রধান সড়ক, কক্সবাজার | ০৩৪১-৫২৩৯৩ msgsgcox.com@gmail.com |
| ১৬ | রাঙ্গামাটি, খাগড়াছড়ি | ৭৫ | সুখীনীড়, ১১ (বি), আই, ডি, ই, সড়ক কাঠালতলী, রাঙ্গামাটি | ০৩৫১-৬৩৩৮৫ msgsgran@gmail.com |

| ক্রমিক নং | প্রধান/আঞ্চলিক/জেলা কার্যালয়ের নাম | কেন্দ্র সংখ্যা | প্রধান/আঞ্চলিক/জেলা কার্যালয়ের ঠিকানা | আঞ্চলিক/জেলা কার্যালয়ের টেলিফোন নং ও ই-মেইল এড্রেস |
|--------------|--|-------------------|--|--|
| ১৭ | নোয়াখালী, লক্ষ্মীপুর | ৯৯ | শাহীদা ভিলা, বীর উত্তম ডাঃ শাহ আলম সড়ক, হাসপাতাল রোড, নোয়াখালী | ০৩২১-৬১৬৩৪ msgsnokhali@gmail.com |
| ১৮ | চাঁদপুর | ৬৬ | ৮৯২, মোল্লাবাড়ী রোড, প্রফেসর পাড়া, চাঁদপুর | ০৮৪১-৬৬০২৫ msgscha@gmail.com |
| ১৯ | কুমিল্লা | ১১৭ | চাষী ভিলা, হোল্ডিং নং ১৩৩১, মফিজ উদ্দিন সড়ক, রেইস কোর্স, কুমিল্লা | ০৮১-৬৬৩০৯ msgscm@gmail.com |
| ২০ | ব্রাহ্মণবাড়ীয়া | ১০৫ | রাজভবন, রাজামিয়ার বাড়ী, (নীচতলা) পূর্বপাইকপাড়া, ব্রাহ্মণবাড়ীয়া | ০৮৫১-৬৩১৪৪ msgsbra01@gmail.com |
| ২১ | খুলনা | ২২৮ | ৩নং পি.সি, রায় রোড, খুলনা | ০৪১-৮১১২১৭ msgskhun@gmail.com |
| ২২ | বাগেরহাট | ১৩৫ | প্রযত্নে ঃ এ্যাডভোকেট মোঃ মোজাফ্ফর হোসেন, হোল্ডিং নং-১১৩ মেইন রোড (ধানার মোড়), বাগেরহাট | ০৪৬৮-৬২৮৫৪ msgsbagerhat2003@gmail.com |
| ২৩ | সাতক্ষীরা | ১৬২ | যশোর রোড, পুলিশ লাইন গেইট (২য় তলা), সাতক্ষীরা | ০৪৭১-৬৪৯৫৭ mvsk8700@gmail.com |
| ২৪ | যশোর | ১৩৯ | ৭৮-এ, মুজিব সড়ক (বাইলেন) ষষ্ঠী তলাপাড়া, যশোর | ০৪২১-৬৭৪৯৬ msgsjess@gmail.com |
| ২৫ | নড়াইল | ৭৩ | থানা রোড, নড়াইল | ০৪৮১-৬২১১৮ magsnarail2008@gmail.com |
| ২৬ | মাগুরা | ৮১ | মাগুরা কালীবাড়ী মার্কেট (৩য় তলা) নতুন বাজার, মাগুরা-৭৬০০ | ০৪৮৮-৬৩১৬৩ msgsmagura2015@gmail.com |
| ২৭ | বিনাইদহ | ৮১ | বাড়ী নং-২৪, রোড নং - ৫৬, গতিনাথ মিত্র সড়ক, বিনাইদহ | ০৪৫১-৬১৪৭৩ msgsjhid@gmail.com |
| ২৮ | কুষ্টিয়া, মেহেরপুর, চুয়াডাঙ্গা | ৫৫ | শাহরিয়া টাওয়ার (৪র্থ তলা), চৌড়হাস (স্টেডিয়ামের সামনে), কুষ্টিয়া | ০৭১-৬৩০৬২ msgskust@gmail.com |
| ২৯ | রাজশাহী চাঁপাইনবাবগঞ্জ | ৯৫ | এইচ ৫০৭/এ, বাশার রোড, রামচন্দ্রপুর, বোয়ালীয়া, রাজশাহী | ০৭২১-৭৭৫১২৫ msgsrj2011@gmail.com |
| ৩০ | বগুড়া, জয়পুরহাট | ১৩৭ | টি.টি.সি ২য় গেইট, কারবালা, সান্তাহার রোড, বগুড়া | ০৫১-৭৮৩৪৯ msgsbog@gmail.com |
| ৩১ | নওগাঁ | ১২৩ | বাড়ী নং - ১৯৭১/১, মহল্লা/পাড়া- হাট নওগাঁ, (প্রবাহ সংসদ সংলগ্ন), নওগাঁ | ০৭৪১-৬১৭৫৯ msgsnao@gmail.com |
| ৩২ | পাবনা | ৪৪ | রাধাগোবিন্দ মন্দির, সদর হাসপাতাল রোড, শালগাড়িয়া, পাবনা | ০৭৩১-৫১২০৪ msgspab@gmail.com |
| ৩৩ | সিরাজগঞ্জ | ৭১ | রাজ্জাক প্লাজা (৪র্থ তলা), ২নং খলিফাপট্টি (বড় পুলের, পশ্চিম পার্শ্বে), সদর, সিরাজগঞ্জ | ০৭৫১-৬৩৫৫৫ msgssiraj@gmail.com |
| ৩৪ | রংপুর | ১১৭ | বাড়ী নং-১১, রোড নং-১, পূর্ব পর্যটন পাড়া (কেরানী পাড়া), ৩য় তলা রংপুর সদর, রংপুর | ০৫২১-৬১১২২ msgsrang@gmail.com |
| ৩৫ | গাইবান্ধা | ৮০ | বি.আর চৌধুরী নিবাস, (৩য় তলা), দক্ষিণ ধানঘড়া, পলাশবাড়ী রোড, গাইবান্ধা | ০৫৪১-৬২৫৩৭ msgsgaibandha@gmail.com |

| ক্রমিক নং | প্রধান/আঞ্চলিক/জেলা কার্যালয়ের নাম | কেন্দ্র সংখ্যা | প্রধান/আঞ্চলিক/জেলা কার্যালয়ের ঠিকানা | আঞ্চলিক/জেলা কার্যালয়ের টেলিফোন নং ও ই-মেইল এড্রেস |
|--------------|--|-------------------|--|--|
| ৩৬ | নীলফামারী | ১২৯ | থানা রোড, থানা পাড়া, নীলফামারী | ০৫৫১-৬১৯২৫ msgsnil@gmail.com |
| ৩৭ | কুড়িগ্রাম | ৬৭ | হাটির পাড়, ঘোষণাপাড়া, (সেবা ক্লিনিকের সামনের গলি), কুড়িগ্রাম | ০৫৮১-৫১২৪৭ msgskuri@gmail.com |
| ৩৮ | লালমনিরহাট | ৮৮ | খাতাপাড়া, (জেলা পরিষদ মোড়), লালমনিরহাট | ০৫৯১-৬২০০৮ msgslal@gmail.com |
| ৩৯ | দিনাজপুর | ২৩৭ | উত্তর বালু বাড়ী, সদর, দিনাজপুর | ০৫৩১-৬১০৪২ msgkdinaspur2003@gmail.com |
| ৪০ | পঞ্চগড় | ৭২ | জজ কোর্ট সংলগ্ন, কায়তপাড়া, পঞ্চগড় | ০৫৬৮-৬২১১৭ msgspanc@gmail.com |
| ৪১ | ঠাকুরগাঁও | ১৩৩ | নর্থ সার্কুলার রোড, ঠাকুরগাঁও | ০৫৬১-৬১৯২৪ msgstha@gmail.com |
| ৪২ | সিলেট | ৯৮ | পুষ্পায়ন - ৬, রিফাত কমপ্লেক্স, দক্ষিণ বালুচর, এম.সি কলেজ রোড সিলেট | ০৮২১-২৮৬০৪২২ msgssyl.2007@gmail.com |
| ৪৩ | সুনামগঞ্জ | ১৩৯ | বসুন্ধরা-১২৭ (২য় তলা), দক্ষিণ পার্শ্ব হাজীপাড়া, সুনামগঞ্জ | ০৮৭১-৬১১২৩ msgssun@gmail.com |
| ৪৪ | হবিগঞ্জ | ১৪৯ | শাহু ভবন (৩য় তলা), ৫৫, বদিউজ্জামান খান সড়ক, হবিগঞ্জ | ০৮৩১-৬১৪৪৯ msgshabiganj@gmail.com |
| ৪৫ | মৌলভীবাজার | ১৯৬ | ‘অবকাশ ভিলা’ (এ্যাডভোকেট গিয়াসউদ্দিন সাহেবের বাসা নীচতলা) পূর্ব সৈয়রপুর, শমশের নগর রোড, মৌলভীবাজার | ০৮৬১-৬৪৮৭১ msgsmou5@gmail.com |
| ৪৬ | বরিশাল, ঝালকাঠী | ১৭৪ | কালীবাড়ী রোড, “আলতাব মহল ” (বরিশাল কলেজের পূর্বপার্শ্ব), বরিশাল। | ০৪৩১-৬২৮২৬ adbarisal@gmail.com |
| ৪৭ | ভোলা | ৪৫ | বাড়ী নং-৮৫২/১, উকিলপাড়া, সদর রোড, ভোলা | ০৪৯১-৬১৩০৯ msgsbhola@gmail.com |
| ৪৮ | পটুয়াখালী | ৬৩ | এম.ই ভবন (৫ম তলা), জেলা প্রাণি সম্পদ অফিসের দক্ষিণ পাশে, হোল্ডিং নং-৫১৬৪, পটুয়াখালী | ০৪৪১-৬৫১৪৫ msgspat2010@gmail.com |
| ৪৯ | পিরোজপুর | ১২৭ | ম্যাটারনিটি রোড, পিরোজপুর। | ০৪৬১-৬৩১০৩ msgspir@gmail.com |
| ৫০ | গাজীপুর | ৮০ | কে-৩৪৮, পশ্চিম জয়দেবপুর, গাজীপুর সদর, গাজীপুর | ০২-৯২৬১০২৯ msgsgaz@gmail.com |
| ৫১ | নারায়ণগঞ্জ | ৭১ | স্বপ্নানীড়, পূর্ব লামাপাড়া ফতুল্লা, নারায়ণগঞ্জ | ০২-৭৬৪০১৮০ msgsadnarayan@gmail.com |
| ৫২ | বরগুনা | ৪০ | জুয়েল গার্ডেন, হোল্ডিং নং-৩২, চরকলোনি, বরগুনা পুলিশ সুপারের বাসভবন সংলগ্ন, বরগুনা | ০৪৪-৮৫১৩৪১ msgsbargu@gmail.com |
| ৫৩ | নাটোর | ৬০ | লালবাজার (ভ্যাট অফিস সংলগ্ন), নাটোর | ০৭৭১-৬১৬৩৬ msgsnator@gmail.com |
| ৫৪ | ফেনী | ৫০ | মা-কুঠির (সুবাংশু মহাশয়ের বাড়ী) নীচতলা, হোল্ডিং-৫৩৯, ওয়ার্ড নং-০২, দক্ষিণ সহদেবপুর, তুলাবাড়ীয়া রোড, ফেনী | ০৩৩১-৭৩০৯৪ msgsfeni@gmail.com |



খুলনা ও বরিশাল বিভাগের নির্বাচিত শিক্ষকদের প্রশিক্ষণ



নওগাঁ জেলার শ্রেষ্ঠ শিক্ষক/শিক্ষার্থীদের পুরস্কার বিতরণ অনুষ্ঠান



ঢাকা জেলার শিক্ষকগণের প্রশিক্ষণ



প্রকল্প সহকারী পরিচালকগণ



মাস্টার ট্রেনার, ফিল্ড সুপারভাইজারগণ



কম্পিউটার অপারেটরগণ



প্রকল্পের প্রধান কার্যালয়

শিক্ষা কার্যক্রম ৪

শিক্ষাকেন্দ্র -

প্রকল্পের ১ম পর্যায়ে শিক্ষাকেন্দ্র ছিল ২৫২০ টি, ২য় পর্যায়ে ছিল ২৮০৪ টি, ৩য় পর্যায়ে শিক্ষাকেন্দ্রের সংখ্যা মোট ৫,২৫০টি ও ৪র্থ পর্যায় শিক্ষাকেন্দ্রের সংখ্যা ৫,৭৫০টি। যার মধ্যে ৫,৫০০ টি শিশু শিক্ষা কেন্দ্র এবং ২৫০ টি বয়স্ক শিক্ষা কেন্দ্র। প্রতিটি শিশু শিক্ষাকেন্দ্রে ৩০ জন ছাত্র/ছাত্রী এবং প্রতিটি বয়স্ক শিক্ষাকেন্দ্রে ২৫ জন শিক্ষার্থী লেখাপড়ার সুযোগ পাচ্ছে। নিম্নে শিক্ষাকেন্দ্রের জেলা ভিত্তিক সংখ্যা তুলে ধরা হলো-

| ক্রমিক নং | জেলার নাম | শিশু শিক্ষা কেন্দ্র | বয়স্ক শিক্ষা কেন্দ্র | মোট কেন্দ্র |
|-----------|-------------|---------------------|-----------------------|-------------|
| ১ | ঢাকা | ১৯২ | ১০ | ২০২ |
| ২ | নারায়ণগঞ্জ | ৫০ | ২ | ৫২ |
| ৩ | নরসিংদী | ৪৯ | ৩ | ৫২ |
| ৪ | গাজীপুর | ৬০ | ৩ | ৬৩ |
| ৫ | মানিকগঞ্জ | ৫৬ | ৩ | ৫৯ |
| ৬ | মুন্সিগঞ্জ | ৪৭ | ৩ | ৫০ |
| ৭ | মাদারীপুর | ৬১ | ৩ | ৬৪ |
| ৮ | শরীয়তপুর | ১৮ | ২ | ২০ |
| ৯ | টাংগাইল | ১০০ | ৪ | ১০৪ |
| ১০ | জামালপুর | ১৬ | ২ | ১৮ |
| ১১ | ময়মনসিংহ | ৭৩ | ৩ | ৭৬ |
| ১২ | শেরপুর | ১৫ | ২ | ১৭ |
| ১৩ | রাজবাড়ী | ৪৫ | ২ | ৪৭ |
| ১৪ | কিশোরগঞ্জ | ৭০ | ৩ | ৭৩ |
| ১৫ | গোপালগঞ্জ | ১৬২ | ১২ | ১৭৪ |
| ১৬ | নেত্রকোনা | ৮৮ | ৪ | ৯২ |
| ১৭ | ফরিদপুর | ৭৭ | ৩ | ৮০ |
| ১৮ | কক্সবাজার | ৩৮ | ২ | ৪০ |
| ১৯ | বান্দরবান | ৮ | ৩ | ১১ |

| ক্রমিক নং | জেলার নাম | শিশু শিক্ষা কেন্দ্র | বয়স্ক শিক্ষা কেন্দ্র | মোট কেন্দ্র |
|-----------|------------------|---------------------|-----------------------|-------------|
| ২০ | রাঙ্গামাটি | ১২ | ৪ | ১৬ |
| ২১ | খাগড়াছড়ি | ৩৮ | ৪ | ৪২ |
| ২২ | নোয়াখালী | ৬০ | ৩ | ৬৩ |
| ২৩ | ফেনী | ৩৫ | ২ | ৩৭ |
| ২৪ | চাঁদপুর | ৬৩ | ৩ | ৬৬ |
| ২৫ | লক্ষীপুর | ২৫ | ২ | ২৭ |
| ২৬ | কুমিল্লা | ১০৫ | ৫ | ১১০ |
| ২৭ | চট্টগ্রাম | ৩৪০ | ১৫ | ৩৫৫ |
| ২৮ | ব্রাহ্মণবাড়িয়া | ৯৬ | ৪ | ১০০ |
| ২৯ | কুষ্টিয়া | ২৮ | ২ | ৩০ |
| ৩০ | চুয়াডাঙ্গা | ১২ | ২ | ১৪ |
| ৩১ | মেহেরপুর | ৫ | ১ | ৬ |
| ৩২ | খুলনা | ২১২ | ১০ | ২২২ |
| ৩৩ | বিনাইদহ | ৭০ | ৩ | ৭৩ |
| ৩৪ | নড়াইল | ৬৫ | ৩ | ৬৮ |
| ৩৫ | বাগেরহাট | ১২৫ | ৫ | ১৩০ |
| ৩৬ | মাগুরা | ৭০ | ৩ | ৭৩ |
| ৩৭ | যশোর | ১২৫ | ৫ | ১৩০ |
| ৩৮ | সাতক্ষীরা | ১৫০ | ৫ | ১৫৫ |

| ক্রমিক নং | জেলার নাম | শিশু শিক্ষা কেন্দ্র | বয়স্ক শিক্ষা কেন্দ্র | মোট কেন্দ্র |
|-----------|----------------|---------------------|-----------------------|-------------|
| ৩৯ | রাজশাহী | ৫৫ | ২ | ৫৭ |
| ৪০ | চাঁপাইনবাবগঞ্জ | ৩১ | ৩ | ৩৩ |
| ৪১ | বগুড়া | ৮০ | ৩ | ৮৩ |
| ৪২ | জয়পুরহাট | ৩২ | ২ | ৩৪ |
| ৪৩ | পাবনা | ৩৫ | ৩ | ৩৭ |
| ৪৪ | নাটোর | ৪৫ | ৪ | ৪৮ |
| ৪৫ | সিরাজগঞ্জ | ৬১ | ৫ | ৬৬ |
| ৪৬ | কুষ্টিয়া | ৫৭ | ২ | ৬০ |
| ৪৭ | পঞ্চগড় | ৬২ | ৪ | ৬৬ |
| ৪৮ | ঠাকুরগাঁও | ১১৫ | ৬ | ১২০ |
| ৪৯ | দিনাজপুর | ২১২ | ৫ | ২২২ |
| ৫০ | নওগাঁ | ১১০ | ৫ | ১১৫ |
| ৫১ | নীলফামারী | ১১০ | ৫ | ১১৫ |

| ক্রমিক নং | জেলার নাম | শিশু শিক্ষা কেন্দ্র | বয়স্ক শিক্ষা কেন্দ্র | মোট কেন্দ্র |
|-----------|------------|---------------------|-----------------------|-------------|
| ৫২ | রংপুর | ১০০ | ৫ | ১০৫ |
| ৫৩ | লালমনিরহাট | ৭২ | ৫ | ৭৭ |
| ৫৪ | গাইবান্ধা | ৬৮ | ৩ | ৭১ |
| ৫৫ | পটুয়াখালী | ৫৫ | ৩ | ৫৮ |
| ৫৬ | বরগুনা | ৩০ | ২ | ৩২ |
| ৫৭ | ভোলা | ৩৮ | ৩ | ৪১ |
| ৫৮ | পিরোজপুর | ১১২ | ৪ | ১১৬ |
| ৫৯ | বরিশাল | ১২০ | ৫ | ১২৫ |
| ৬০ | ঝালকাঠি | ৩০ | ২ | ৩২ |
| ৬১ | সিলেট | ৮০ | ৪ | ৮৪ |
| ৬২ | মৌলভীবাজার | ১৭৪ | ৬ | ১৮০ |
| ৬৩ | সুনামগঞ্জ | ১২৫ | ৫ | ১৩০ |
| ৬৪ | হবিগঞ্জ | ১৩০ | ৫ | ১৩৫ |

মোট শিক্ষা কেন্দ্রের সংখ্যা - ৫৭৫০ টি

শিক্ষক -

প্রকল্পের প্রাক-প্রাথমিক শিক্ষাকেন্দ্রের শিক্ষক সংখ্যা ৫৫০০ জন ও বয়স্ক শিক্ষাকেন্দ্রের শিক্ষক সংখ্যা ২৫০ জন। প্রত্যেক জেলা/আঞ্চলিক কার্যালয়ে শিক্ষক নিয়োগ কমিটির মাধ্যমে শিক্ষক নিয়োগ প্রক্রিয়া সম্পন্ন করা হয়। বহুল প্রচারের ব্যবস্থা করে লিখিত পরীক্ষা ও সাক্ষাৎকারের মাধ্যমে শিক্ষক নিয়োগ করা হয়। শিক্ষক সনাতন ধর্মাবলম্বীদের মধ্য থেকে নেওয়া হয়। শিক্ষক হিসেবে নিয়োগের যোগ্যতা হিসেবে প্রার্থীকে সংশ্লিষ্ট শিক্ষাকেন্দ্র এলাকার অধিবাসী, বয়স ১৮-৪৫ বছরের মধ্যে এবং শিক্ষাগত যোগ্যতা কম পক্ষে এস,এস,সি পাশ, কর্মক্ষম, দক্ষ এবং সংস্কৃতিমণ্ডিত হতে হবে। যে মন্দিরে শিক্ষাকেন্দ্র অবস্থিত সে মন্দিরের পুরোহিত বা সেবাইত (শিক্ষাগত যোগ্যতা থাকলে) কে অগ্রাধিকার দেওয়া হয়। তবে ৮০% শিক্ষকের পদ মহিলাদের দ্বারা পূরণ করা হয়। শিক্ষককে প্রতিদিন কমপক্ষে ২.৩০ ঘণ্টা পাঠদান করতে হয় এবং মাসিক ২,৩০০/- টাকা সম্মানী প্রদান করা হয়। এছাড়াও শিক্ষকগণ বছরে ২টি ইনসেন্টিভ পেয়ে থাকেন।

শিক্ষাক্রম -

বর্তমানে প্রকল্পের শিশু শিক্ষার্থীদের (প্রাক-প্রাথমিক) জন্য ৩ টি (আমার প্রথম পড়া, আমরা শিখি গণিত ও সনাতন ধর্ম শিক্ষা) এবং বয়স্ক শিক্ষার্থীদের জন্য ০৪ টি (আমাদের পড়ালেখা, আসুন হিসাব শিখি, আমরা পড়ি আমরা শিখি ও সনাতন ধর্ম শিক্ষা) পাঠ্য বই নির্ধারিত রয়েছে। কিন্তু প্রকল্পের ৩য় পর্যায় ও ৪র্থ পর্যায়ে শিশু শিক্ষার্থীদের শিক্ষাক্রমে আমূল পরিবর্তন আনা হয়েছে। সরকারীভাবে প্রাথমিক শিক্ষা অধিদপ্তর কর্তৃক সারাদেশে প্রাক-প্রাথমিক শিক্ষা চালু করা হয়েছে। প্রাথমিক শিক্ষা অধিদপ্তরের প্রাক-প্রাথমিক শিক্ষার শিক্ষাক্রমের সঙ্গে পরিবর্তিত শিক্ষাক্রম প্রকল্পের কারিকুলাম সামঞ্জস্যপূর্ণ করা হয়েছে। এতে প্রকল্পের ধর্মীয় ও নৈতিকতা শিক্ষার বিষয়ে প্রাধান্য দেয়া হয়েছে।

বর্তমানে প্রকল্পের শিশু শিক্ষার্থীদের নিম্ন বর্ণিত ৮ টি বিষয়ে শিক্ষা দেওয়া হয় :

- ১। জাতীয় সংগীত/দৈনিক সমাবেশ
- ২। প্রাক-পঠন ও লিখন
- ৩। ছড়া, গান ও গল্প
- ৪। প্রাক-গণিত
- ৫। চারু ও কারু কাজ (চিত্রাঙ্কন সহ)
- ৬। ক্রীড়া ও শরীর চর্চা
- ৭। নৈতিকতা ও ধর্মীয় শিক্ষা
- ৮। সামাজিক পরিবেশ ও স্বাস্থ্য

শিশু শিক্ষার্থীদের জন্য পূর্বের যে ৩ টি পাঠ্য বই ছিল সে বইগুলোর বর্তমান সংস্করণে ব্যাপক পরিবর্তন আনা হয়েছে। পরিবর্তিত কারিকুলাম অনুযায়ী যে সকল নতুন বিষয় তিনটি পাঠ্য বই-এ অন্তর্ভুক্ত নেই, সে সকল বিষয় সন্নিবেশিত করে “শিক্ষক সহায়িকা” প্রণয়ন করা হয়েছে। শিক্ষকগণ যাতে আধুনিক বিজ্ঞান সম্মত উপায়ে শিক্ষার্থীদের পাঠদান করতে পারেন সে বিষয়ে শিক্ষক সহায়িকায় প্রয়োজনীয় দিক নির্দেশনা রয়েছে। পাঠদানকালে শিক্ষকগণ যাতে শিশুদের শেখার সকল উপায় (২১ প্রকার- দেখে, কাজ করে, প্রশ্ন করে, কল্পনা করে, অংশগ্রহণ করে, দলে কাজ করে, গল্পের মাধ্যমে, বই পড়ে, অনুকরণ করে, খেলে, গান করে, নির্দেশনা থেকে, একাকী চিন্তা করে, অনুসন্ধান করে, নাচের মাধ্যমে, শুনে, স্বাদ নিয়ে, ছবির মাধ্যমে, তুলনা করে, নাড়াচাড়া করে, ছড়ার মাধ্যমে, বার বার চেষ্টা করে) বাস্তবে প্রয়োগ করতে পারেন শিক্ষক সহায়িকায় সে বিষয়ে প্রয়োজনীয় বর্ণনা রয়েছে। আনন্দঘন পরিবেশে মায়ী মমতার মধ্যে শিশুরা যাতে শিখতে পারে সে জন্য খেলাধুলা, ছড়া, গল্প, গান (শিক্ষক সহায়িকায় সন্নিবেশিত) প্রভৃতির সিডি শিক্ষাকেন্দ্রে সরবরাহের ব্যবস্থা করা হয়েছে।

শিশু শিক্ষার্থীদের পাঠদানের পাশাপাশি তাদের বিকাশের ক্ষেত্র সমূহ (শারীরিক বা চলন ক্ষমতার বিকাশ, জ্ঞানবৃদ্ধির বিকাশ, ভাষাগত বা যোগাযোগ ভিত্তিক বিকাশ, সামাজিক বিকাশ, আবেগমূলক বিকাশ, আত্ম-সচেতনতা মূলক বিকাশ, নৈতিকতার বিকাশ) এবং ক্ষেত্র ভিত্তিক অর্জন উপযোগী দক্ষতা সমূহ শিক্ষার্থীগণ যাতে অর্জন করতে পারে সে বিষয়ে শিক্ষকের করণীয় সম্পর্কে 'শিক্ষক সহায়িকায়' বিস্তারিত বিবরণ রয়েছে।

এছাড়া শিক্ষক সহায়িকায় শিক্ষার্থীদের সুন্দর হাতের লেখার জন্য বিভিন্ন আধুনিক পদ্ধতি (প্যাটার্ন শিক্ষা, বর্ণাংশ শিক্ষা, শব্দ গঠন ইত্যাদি), প্যাটার্ন থেকে চিত্রাঙ্কন, শিক্ষা উপকরণ উদ্ভাবন ও ব্যবহার ইত্যাদি সম্পর্কে বিসদ বিবরণ রয়েছে।

বিশেষ চাহিদা সম্পন্ন শিশুদের চিহ্নিত করে তাদের জন্য বিশেষ উপায়ে শিক্ষার্থীদের জন্য শিক্ষকগণকে প্রশিক্ষণ দেয়া হয়েছে।

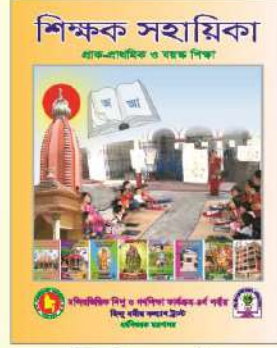

ছবি : শিক্ষক সহায়িকা

মন্দিরভিত্তিক শিশু ও গণশিক্ষা কার্যক্রমের প্রাক-প্রাথমিক স্তরের ৩টি পাঠ্যবই :

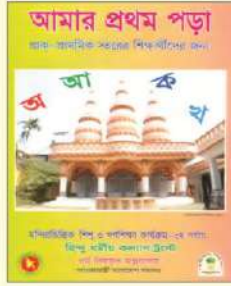

ছবি : আমার প্রথম পড়া



ছবি : আমরা শিখি গণিত



ছবি : সনাতন ধর্ম শিক্ষা

আমার প্রথম পড়া :

“আমার প্রথম পড়া” পুস্তকটিতে মোট ১-৬৭ টি পাঠ রয়েছে :

| | |
|-------------------|--|
| পাঠ-১-৫ পর্যন্ত | ছবি দেখা ও বলা |
| পাঠ-৬-৭ পর্যন্ত | জাতীয় ফুল, ফল, পশু, পাখি সম্পর্কে ধারণা লাভ |
| পাঠ-৮-০৯ পর্যন্ত | পাখির ডাক ও শব্দের ছবি। |
| পাঠ-১০-১৫ পর্যন্ত | ছড়া/প্রার্থনা (১৬ টি) ইত্যাদি আবৃত্তি |
| পাঠ-১৬-২৫ পর্যন্ত | স্বরবর্ণের সঙ্গে পরিচিতি ও লিখন, স্বরচিহ্ন |
| পাঠ-২৬-৪৭ পর্যন্ত | ব্যাঞ্জন বর্ণের সঙ্গে পরিচিতি ও লিখন |
| পাঠ-৪৮ পর্যন্ত | বর্ণ খুঁজে বের করি |
| পাঠ-৪৯-৫০ পর্যন্ত | তিন/দুই বর্ণ যোগে গঠিত শব্দ |
| পাঠ-৫১-৫৩ পর্যন্ত | ছবি দেখে লিখি |
| পাঠ-৫৪-৫৯ পর্যন্ত | স্বরচিহ্ন যোগে গঠিত শব্দ |
| পাঠ-৬০-৬১ পর্যন্ত | সংস্কৃত বর্ণ পরিচয় |
| পাঠ-৬২-৬৩ পর্যন্ত | ইংরেজি বর্ণমালার পরিচয় |
| পাঠ-৬৪-৬৫ পর্যন্ত | শুনি ও পড়ি |
| পাঠ-৬৬-৬৭ পর্যন্ত | নিরাপদ পানি ও স্বাস্থ্য বিষয়ক |



নোয়াখালী জেলার শিক্ষাকেন্দ্র

আমরা শিখি গণিত :

পুস্তকটিতে মোট ১-৬১ টি পাঠ রয়েছে :

| | |
|-----------|-----------------------------------|
| পাঠ-১ | বাম ও ডান শেখার ধারণা |
| পাঠ-২ | ছোট ও বড় চেনার ধারণা |
| পাঠ-৩ | ছবি দেখে কম বেশীর ধারণা |
| পাঠ-৪ | লম্বা ও খাটো চেনার ধারণা |
| পাঠ-৫ | ছবি দেখে মোটা চিকনের ধারণা |
| পাঠ-৬ | ভিতর বাহির চেনার ধারণা |
| পাঠ-৭ | উপর নিচ সম্পর্কে ধারণা |
| পাঠ-৮ | উপর, নিচ ও মাঝের ধারণা |
| পাঠ-৯ | সামনে ও পেছনের ধারণা |
| পাঠ-১০ | উঁচু ও নিচু সম্পর্কে ধারণা |
| পাঠ-১১ | কাছে ও দূরের ধারণা |
| পাঠ-১২ | হালকা ও ভারীর ধারণা |
| পাঠ-১৩ | মিলানো খেলার মাধ্যমে বোঝার চেষ্টা |
| পাঠ-১৪ | আলদা জিনিসের ধারণা |
| পাঠ-১৫-১৬ | আকৃতি চেনার চেষ্টা |
| পাঠ-১৭ | মধ্যের ধারণা চেনার চেষ্টা |
| পাঠ-১৮-৩৮ | সংখ্যার ধারণা চেনার চেষ্টা |
| পাঠ-৩৯-৪০ | গণনার সাথে বিষয়ভিত্তিক ধারণা |
| পাঠ-৪১ | জোড় বিজোড়ের ধারণা |
| পাঠ-৪২-৪৬ | সংখ্যা শেখার চেষ্টা |
| পাঠ-৪৭ | ১-১০০ পর্যন্ত সংখ্যা শেখার চেষ্টা |
| পাঠ-৪৮-৫০ | যোগের ধারণা |
| পাঠ-৫১-৫২ | বিয়োগের ধারণা |
| পাঠ-৫৩-৫৪ | যোগ ও বিয়োগের ধারণা |
| পাঠ-৫৫-৫৬ | বাংলাদেশী মুদ্রা ও টাকার ধারণা |
| পাঠ-৫৭ | ইংরেজী গণনা শেখার চেষ্টা |
| পাঠ-৫৮ | বাংলা ও ইংরেজী সাতদিনের নাম শেখা |
| পাঠ-৫৯ | বাংলা ও ইংরেজী মাসের নাম শেখা |
| পাঠ-৬০ | নামতার ধারণা |

সনাতন ধর্ম শিক্ষা :

পুস্তকটিতে ১-১০ টি পাঠ রয়েছে :

| | |
|-------|---|
| পাঠ-১ | ঈশ্বর বা সৃষ্টি কর্তা সম্পর্কে ধারণা |
| পাঠ-২ | প্রার্থনা পদ্ধতি |
| পাঠ-৩ | অন্যদের (পিতা, মাতা, শিক্ষক, অন্যান্য বড়দের) ও পশু পাখির সাথে ব্যবহার |
| পাঠ-৪ | নিত্যকর্ম |
| পাঠ-৫ | সত্য মিথ্যার ধারণা |
| পাঠ-৬ | দেব দেবীর ধারণা (ব্রহ্মা, বিষ্ণু, শিব, কার্তিক, গনেশ, বিশ্বকর্মা, দুর্গা, সরসতী, লক্ষ্মী, কালী, অন্নপূর্ণা) |
| পাঠ-৭ | মন্দির ও তীর্থস্থান |
| পাঠ-৮ | অবতার |



দিনাজপুর জেলার পুরস্কার বিতরণী অনুষ্ঠান



মাদারীপুর জেলার পুরস্কার বিতরণী অনুষ্ঠান



ময়মনসিংহ জেলার শিক্ষাকেন্দ্র

বয়স্ক শিক্ষা :

বয়স্ক শিক্ষার জন্য বর্তমানে মোট ৪টি পাঠ্য বই রয়েছে :

১. আমাদের পড়ালেখা
২. আসুন হিসাব শিখি
৩. আমরা পড়ি আমরা শিখি (ব্যবহারিক তথ্য বার্তা)
৪. সনাতন ধর্ম শিক্ষা

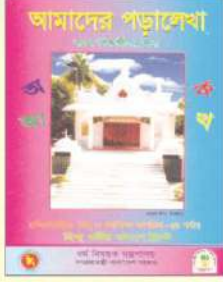

ছবি : আমাদের পড়ালেখা

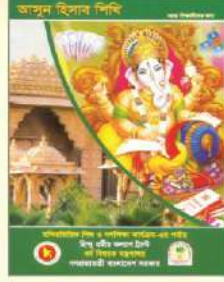

ছবি : আসুন হিসাব শিখি



ছবি : সনাতন ধর্ম শিক্ষা

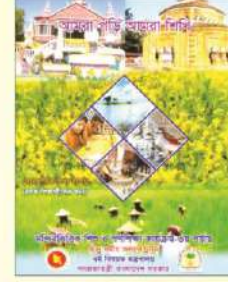

ছবি : আমরা পড়ি আমরা শিখি
(ব্যবহারিক তথ্য বার্তা)

আমাদের পড়ালেখা :

পুস্তকটিতে মোট ৫৯ টি পাঠ রয়েছে

| | | |
|-----------|----|-----------------------------------|
| পাঠ-১-১২ | -- | স্বরবর্ণ শিক্ষা |
| পাঠ-১৩ | -- | স্বরচিহ্ন |
| পাঠ-১৪-৫৪ | -- | ব্যঞ্জনবর্ণ শিক্ষা |
| পাঠ-৫৫-৫৬ | -- | স্বরচিহ্নের ব্যবহার |
| পাঠ-৫৭ | -- | যৌতুক |
| পাঠ-৫৮ | -- | (HIV/AIDS) |
| পাঠ-৫৯ | -- | প্রজনন স্বাস্থ্য ও নিরাপদ মাতৃত্ব |

আসুন হিসাব শিখি :

পুস্তকটিতে মোট ১৩ টি পাঠ রয়েছে

| | | |
|-----------------|----|---|
| পৃষ্ঠা নং ১-২২ | -- | সংখ্যা পরিচিতি ও গণনা |
| পৃষ্ঠা নং ২৩-২৭ | -- | যোগ |
| পৃষ্ঠা নং ২৮-৩৩ | -- | বিয়োগ |
| পৃষ্ঠা নং ৩৪-৪০ | -- | গুণ |
| পৃষ্ঠা নং ৪১-৪৪ | -- | ভাগ |
| পৃষ্ঠা নং ৪৫-৪৮ | -- | বাংলাদেশী মুদ্রা ও টাকা |
| পৃষ্ঠা নং ৪৯-৫১ | -- | পরিমাপ |
| পৃষ্ঠা নং ৫২-৫৩ | -- | ভগ্নাংশের ধারণা |
| পৃষ্ঠা নং ৫৪-৫৫ | -- | দিন, সপ্তাহ, মাস, সেকেন্ড, মিনিট, ঘন্টা |
| পৃষ্ঠা নং ৫৬-৫৭ | -- | বাংলা ও ইংরেজি মাস |
| পৃষ্ঠা নং ৫৮ | -- | জোড় সংখ্যা |
| পৃষ্ঠা নং ৫৯ | -- | বিজোড় সংখ্যা |
| পৃষ্ঠা নং ৬০-৬৪ | -- | জোড় বিজোড় সংখ্যা |

আমরা পড়ি আমরা শিখি (ব্যবহারিক তথ্য বার্তা) :

পুস্তকটিতে মোট ৯ টি অধ্যায় রয়েছে

| | | |
|------------------|----|---|
| প্রথম অধ্যায় | -- | ভূমিচাষ |
| দ্বিতীয় অধ্যায় | -- | ঘরের আশে পাশে শাঁক-সবজির চাষ |
| তৃতীয় অধ্যায় | -- | পুকুরে আধুনিক উপায়ে মৎস্য চাষ |
| চতুর্থ অধ্যায় | -- | মুরগি, হাঁস, গরু, ছাগল, ভেড়া পালন |
| পঞ্চম অধ্যায় | -- | কুটির শিল্প |
| ষষ্ঠ অধ্যায় | -- | সমবায় ও যৌথ পুঁজি |
| সপ্তম অধ্যায় | -- | শরীর সুস্থ রাখার কৌশল, সাধারণ ও প্রাথমিক চিকিৎসা সম্পর্কে ধারণা |
| অষ্টম অধ্যায় | -- | পরিবেশ দূষণ সম্পর্কে ধারণা |
| নবম অধ্যায় | -- | আয় অনুযায়ী ব্যয় করি /আয় বৃদ্ধি করি |



সিলেট জেলার উন্নয়ন মেলা



বরগুনা জেলার পুরস্কার বিতরণ

সনাতন ধর্ম শিক্ষা ৪

পুস্তকটিতে মোট ৮ টি পাঠ রয়েছে

| | | |
|-------|----|---------------------|
| পাঠ-১ | -- | ঈশ্বর |
| পাঠ-২ | -- | প্রার্থনা |
| পাঠ-৩ | -- | কর্তব্য |
| পাঠ-৪ | -- | পরিচ্ছন্নতা |
| পাঠ-৫ | -- | স্বর্গ ও নরক |
| পাঠ-৬ | -- | ধর্মগ্রন্থ |
| পাঠ-৭ | -- | মন্দির ও তীর্থস্থান |
| পাঠ-৮ | -- | অবতার ও মহাপুরুষ |



মাগুরা জেলার শিক্ষক প্রশিক্ষণ

‘মন্দিরভিত্তিক শিউ ও গণশিক্ষা কার্যক্রম-৪র্থ পর্যায়’ শীর্ষক প্রকল্পের (৫,৭৫০টি শিক্ষাকেন্দ্রের জন্য) শিক্ষা উপকরণ সংক্রান্ত তথ্যের (প্রাক-প্রাথমিক ও বয়স্ক শিক্ষার জন্য আলাদা আলাদা) বিবরণ নিম্নে প্রদত্ত হলো :

প্রাক-প্রাথমিক ও বয়স্ক উভয় শিক্ষা কেন্দ্রসমূহে যে সকল শিক্ষা উপকরণ প্রকল্প মেয়াদের (৩ বৎসর) জন্য প্রদান করা হয় ।

| নং | উপকরণের নাম | প্রতিকেন্দ্রের জন্য | সাইজ |
|----|-----------------|--|-------------------------|
| ১ | সাইনবোর্ড | ১ টি | ৩ × ১.৫ কাঠ/স্টীল ফ্রেম |
| ২ | ব্লাক বোর্ড | ১ টি | ৩২" × ৪৮" |
| ৩ | দেয়াল পোস্টার | ৮ টি- (বাংলা বর্ণমালা, ইংরেজি বর্ণমালা, দেব-দেবী, ফল, পাখী, জীবজন্তু, শাক-সবজী, মাছ) | ৩০" × ২০" |
| ৪ | জাতীয় পতাকা | ১ টি | স্ট্যান্ডার্ড সাইজের |
| ৫ | ট্রাংক | ১ টি | স্ট্যান্ডার্ড সাইজের |
| ৬ | শিক্ষক সহায়িকা | ১ টি | - |

সাইনবোর্ড, ব্লাকবোর্ড ও জাতীয় পতাকা জেলা অফিস সংগ্রহ করবে। উল্লেখ্য, পুরাতন শিক্ষাকেন্দ্রের সর্বোচ্চ ৫০% কেন্দ্রের জন্য নতুন ব্লাকবোর্ড এবং সর্বোচ্চ ২৫% কেন্দ্রের জন্য নতুন সাইনবোর্ড সংগ্রহ করা হয়। তবে, অবশিষ্ট ব্লাকবোর্ড ও সাইনবোর্ড প্রয়োজনবোধে মেরামত করা হয় এবং এজন্য অতিরিক্ত কোন অর্থ বরাদ্দ দেয়া হয় না। দেয়াল পোস্টার, শিক্ষক সহায়িকা এবং ট্রাংক প্রধান কার্যালয় থেকে সংগ্রহ করে জেলা অফিসে সরবরাহ করা হয়।

প্রাক-প্রাথমিক শিক্ষার জন্য পাঠ্যপুস্তক প্রতি বছর শিক্ষার্থীদের প্রদান করা হয় (৫৫০০ কেন্দ্র)

| ক্রমিক নং | পুস্তকের নাম | প্রতি ছাত্র/ছাত্রী | মোট | মন্তব্য |
|-----------|-------------------|--------------------|-------|-------------------------|
| ১ | আমার প্রথম পড়া | ১ টি | ৩১ টি | প্রতিটি বইয়ের একটি করে |
| ২ | আমরা শিখি গণিত | ১ টি | ৩১ টি | কপি শিক্ষকের ব্যবহারের |
| ৩ | সনাতন ধর্ম শিক্ষা | ১ টি | ৩১ টি | জন্য |

পাঠ্য পুস্তক প্রধান কার্যালয় থেকে মুদ্রণের ব্যবস্থা করা হয় এবং প্রধান কার্যালয় থেকে জেলা কার্যালয়ে পৌছানো হয়। জেলা কার্যালয় শিক্ষকদের মাধ্যমে শিক্ষাকেন্দ্রে বিতরণ হয়।

প্রাক-প্রাথমিক (৫৫০০ কেন্দ্র) শিক্ষার জন্য প্রধান কার্যালয় থেকে প্রতি বৎসর যে সকল শিক্ষা উপকরণ দেয়া হয় :

| ক্রমিক নং | উপকরণের নাম | প্রতি কেন্দ্রে |
|-----------|-------------------------|-----------------------------|
| ১ | শিক্ষার্থীর হাজিরা খাতা | ১ টি |
| ২ | পরিদর্শন বহি | ১ টি |
| ৩ | ভর্তি ফরম | ৩০ টি |
| ৪ | সনদ পত্র | ৩০ টি |
| ৫ | পাঠদান বহি | ১ টি |
| ৬ | অনুশীলন খাতা | ৬০টি (প্রতি শিক্ষার্থী ২টি) |
| ৭ | রং পেন্সিল | ৪ বস্ত্র |
| ৮ | আর্ট পেপার | ১ প্যাকেট |
| ৯ | কাঁচি | ১টি |

উপকরণ সমূহ প্রধান কার্যালয় থেকে সংগ্রহ করে জেলা কার্যালয়ে পাঠানো হয়। জেলা কার্যালয় শিক্ষকদের মাধ্যমে বিতরণ করা হয়।

প্রাক-প্রাথমিক শিক্ষার জন্য (৫৫০০ টি কেন্দ্র) জেলা কার্যালয় থেকে প্রতি বৎসর যে সকল শিক্ষা উপকরণ সংগ্রহ ও বিতরণ করা হয় :

| ক্রমিক নং | উপকরণের নাম | প্রতি কেন্দ্রে |
|-----------|--------------------------------|-----------------------------|
| ১ | চক (শিক্ষকের জন্য) | ২ প্যাকেট |
| ২ | ডাস্টার | ২টি |
| ৩ | বলপেন (শিক্ষকের জন্য) | ৬টি |
| ৪ | স্টক রেজিস্টার | ১টি |
| ৫ | মাদুর | ৫টি |
| ৬ | রেজুলেশন বই | ১টি |
| ৭ | কাঠ পেন্সিল (শিক্ষার্থীর জন্য) | ৯০টি (প্রতি শিক্ষার্থী ৩টি) |
| ৮ | পেন্সিল কাটার | ৫টি |
| ৯ | ইরেজার | ৫টি |

বয়স্ক শিক্ষার জন্য পাঠ্য পুস্তক প্রতি বৎসর শিক্ষার্থীদের প্রদান করা হয় (২৫০ কেন্দ্র) :

| ক্রমিক নং | পুস্তকের নাম | প্রতি শিক্ষার্থী | মোট | মন্তব্য |
|-----------|--|------------------|-------|-------------------------|
| ১ | আমাদের পড়ালেখা | ১ টি | ২৬ টি | প্রতিটি বইয়ের একটি করে |
| ২ | আসুন হিসাব শিখি | ১ টি | ২৬ টি | কপি শিক্ষকের ব্যবহারের |
| ৩ | আমরা পড়ি আমরা শিখি | ১ টি | ২৬ টি | জন্য |
| ৪ | (ব্যবহারিক তথ্য বার্তা) সনাতন ধর্ম শিক্ষা | ১ টি | ২৬ টি | |

বয়স্ক শিক্ষার জন্য (২৫০টি কেন্দ্র) প্রধান কার্যালয় থেকে প্রতি বৎসর যে সকল শিক্ষা উপকরণ দেয়া হয় :

| ক্রমিক নং | উপকরণের নাম | প্রতি কেন্দ্রে | মন্তব্য |
|-----------|------------------------|------------------------------|---------|
| ১ | শিক্ষার্থী হাজিরা খাতা | ১টি | |
| ২ | পরিদর্শন বহি | ১ টি | |
| ৩ | ভর্তি ফরম | ২৫ টি | |
| ৪ | সনদ পত্র | ২৫ টি | |
| ৫ | পাঠদান বহি | ১ টি | |
| ৬ | অনুশীলন খাতা | ৫০ টি (প্রতি শিক্ষার্থী ২টি) | |

উপকরণ সমূহ প্রধান কার্যালয় থেকে প্রতিবৎসর সংগ্রহ করে জেলা কার্যালয়ে প্রেরণ করা হয়। জেলা কার্যালয় শিক্ষকদের মাধ্যমে বিতরণের ব্যবস্থা করে।

বয়স্ক শিক্ষার জন্য (২৫০ টি কেন্দ্র) জেলা কার্যালয় থেকে প্রতিবৎসর যে সকল শিক্ষা উপকরণ সংগ্রহ ও বিতরণ করা হয় :

| ক্রমিক নং | উপকরণের নাম | প্রতি কেন্দ্রে |
|-----------|--------------------------------|-----------------------------|
| ১ | চক (শিক্ষকের জন্য) | ২ প্যাকেট |
| ২ | ডাস্টার | ২টি |
| ৩ | বলপেন (শিক্ষকের জন্য) | ৬টি |
| ৪ | স্টক রেজিস্টার | ১টি |
| ৫ | মাদুর | ৫টি |
| ৬ | রেজুলেশন বই | ১টি |
| ৭ | কাঠ পেন্সিল (শিক্ষার্থীর জন্য) | ৭৫টি (প্রতি শিক্ষার্থী ৩টি) |
| ৮ | পেন্সিল কাটার | ৫টি |
| ৯ | ইরেজার | ৫টি |

এতদভিন্ন, প্রতি বছর প্রাথমিক শিক্ষা অধিদপ্তর থেকে বিভিন্ন পঠন-পাঠন সামগ্রী সংগ্রহ ও কেন্দ্র সমূহে বিতরণ করা হয়ে আসছে। সংশ্লিষ্ট সহকারী পরিচালক এ বিষয়ে পদক্ষেপ গ্রহণ করেন।

প্রকল্পের ব্যবহৃত বিভিন্ন শিক্ষা উপকরণের ছবি :

জেলা কার্যালয় থেকে শিক্ষা উপকরণসমূহ কেন্দ্রে পরিবহনের জন্য প্রত্যেক কেন্দ্র শিক্ষক প্রতি বৎসর ৫০০/- টাকা হারে পরিবহন খরচ পেয়ে থাকেন। সহকারী পরিচালকের নিকট এ অর্থ বরাদ্দ দেয়া হয়। উক্ত অর্থ সহকারী পরিচালক শিক্ষকগণকে এসি পে/ক্রসড চেকের মাধ্যমে পরিশোধ করেন।



ছবি ৪ শিক্ষার্থী হাজিরা রেজিস্টার



ছবি ৪ কেন্দ্র পরিদর্শন বহি



ছবি ৪ পাঠদান বহি

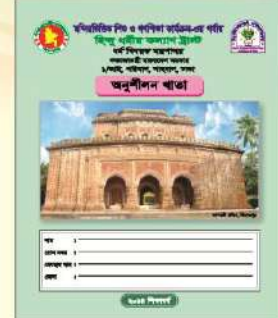

ছবি ৪ অনুশীলন খাতা



ছবি ৪ শিক্ষা সমাপনী সনদপত্র



ছবি ৪ ভর্তি ফরম

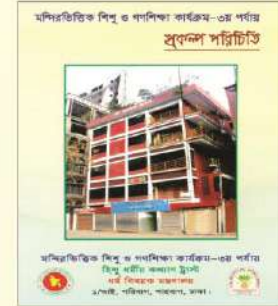

ছবি ৪ প্রকল্প পরিচিতি

বিভিন্ন দেয়াল পোস্টারের(০৮ টি) ছবি নিম্নে দেয়া হলোঃ

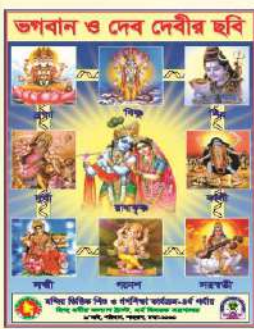

ছবি ৪ ভগবান ও দেব দেবী



ছবি ৪ ইংরেজী বর্ণমালা



ছবি ৪ বাংলা বর্ণমালা



ছবি ৪ বাংলাদেশের পাখি



ছবি ৪ বাংলাদেশের জীবজন্তু



ছবি ৪ বাংলাদেশের মাছ



ছবি ৪ বাংলাদেশের শাক-সবুজি



ছবি ৪ বাংলাদেশের ফলমূল

প্রশিক্ষণ ৪ ৪র্থ পর্যায় প্রকল্পের প্রকল্প দলিলের বিধান অনুযায়ী বিভিন্ন প্রকারের প্রশিক্ষণের বিবরণ নিম্নে দেয়া হলো। সহকারী পরিচালক, কম্পিউটার অপারেটর, ফিল্ড সুপারভাইজার, মাস্টার ট্রেইনার এবং ৫৭৫০ জন কেন্দ্র শিক্ষকের ফাউন্ডেশন ট্রেনিং ইতোমধ্যেই শেষ হয়েছে। প্রশিক্ষণ ব্যতীত তিনটি জাতীয় কর্মশালা এবং একটি জাতীয় সম্মেলনের ব্যবস্থা রয়েছে।

| কোর্সের নাম | অংশগ্রহণকারী | অংশগ্রহণকারীর সংখ্যা | কোর্সের সময় | কোর্স অনুষ্ঠানের তারিখ | মন্তব্য |
|--------------------------------------|---|----------------------|--------------|-------------------------------|------------|
| ফাউন্ডেশন কোর্স | সহকারী পরিচালক | ৫৬ | ০৩ | ০৯/০২/২০১৬ থেকে ১১/০২/২০১৬ | |
| | কম্পিউটার অপারেটর | ৫৬ | ০৩ | ১৯/০৫/২০১৬ থেকে ২১/০৫/২০১৬ | |
| | মাস্টার ট্রেইনার/ফিল্ড সুপারভাইজার | ৮০ | ০৩ | ২৯/০৫/২০১৬ থেকে ৩১/০৫/২০১৬ | |
| | কেন্দ্র শিক্ষক | ৫৭৫০ | ০৩ | ২০১৫-১৬ অর্থ বছর | |
| নির্বাচিত শিক্ষকগণের বিশেষ প্রশিক্ষণ | কেন্দ্র শিক্ষক | ১২৮ | ০৩ | ০২/০৫/২০১৬ থেকে ১৫/০৫/২০১৬ | চার ব্যাচে |
| জাতীয় কর্মশালা-২০১৬ | ধর্ম বিষয়ক মন্ত্রণালয়, অন্যান্য মন্ত্রণালয় ও প্রতিষ্ঠানের (পরিকল্পনা কমিশন, প্রাথমিক শিক্ষা অধিদপ্তর, এন.সি.টি.বি, আই.ই.আর.ঢাকা বিশ্ববিদ্যালয়, জাতীয় শিশু একাডেমী, ব্রাক সেন্টার, আগাখান ফাউন্ডেশন ইত্যাদি) প্রতিনিধি ও ঢাকা শহরের গুরুত্বপূর্ণ শিক্ষা প্রতিষ্ঠানের ধর্মীয় শিক্ষক এবং হিন্দু ধর্মীয় প্রতিষ্ঠানের ধর্মীয় ব্যক্তিত্ব (আইডিয়াল স্কুল এন্ড কলেজ, পগল স্কুল, ইফন, ঢাকেশ্বরী মন্দির, শনির আখড়া মন্দির ইত্যাদি) এবং হিন্দু ধর্মীয় কল্যাণ ট্রাস্ট, সম্মানিত ট্রাস্টি ও প্রকল্পের কর্মকর্তা-কর্মচারীবৃন্দ | ২১১ | ০১ | ২৫/০৬/২০১৬ | |
| এজিকিউটিভ ট্রেনিং | ধর্ম বিষয়ক মন্ত্রণালয়, পরিকল্পনা মন্ত্রণালয়, হিন্দু ধর্মীয় কল্যাণ ট্রাস্ট ও প্রকল্পের কর্মকর্তাবৃন্দ | ১৫ | ১০ | ০৯/০৮/২০১৬ থেকে ২০/০৮/২০১৬ | |
| অন জাব ট্রেনিং | সহকারী পরিচালক | ৫৬ | ০৩ | ২২/১২/২০১৬ থেকে ২৪/১২/২০১৬ | |
| | কম্পিউটার অপারেটর | ৫৬ | ০৩ | ১২/০১/২০১৬ থেকে ১৪/০১/২০১৬ | |
| | মাস্টার ট্রেইনার/ফিল্ড সুপারভাইজার | ৮০ | ০৩ | ২৯/১২/২০১৬ থেকে ৩১/১২/২০১৬ | |

প্রকল্পের আওতায় আগামী ২০/০৬/২০১৬ তারিখে কৃষিবিদ ইনস্টিটিউট বাংলাদেশ কমপ্লেক্স, ফার্মগেট, ঢাকায় একটি জাতীয় সম্মেলন ও একটি জাতীয় কর্মশালা অনুষ্ঠিত হবে। জাতীয় সম্মেলনে ৭০০ জন এবং জাতীয় কর্মশালায় ২০০ জন গ্রহণকারী উপস্থিত থাকবেন মর্মে আশা করা যাচ্ছে।

শ্রেষ্ঠ শিক্ষক/শিক্ষার্থী নির্বাচন ও পুরস্কৃতকরণ ৪

প্রকল্প দলিলের বিধান অনুযায়ী কেন্দ্র শিক্ষক ও শিক্ষার্থীদের উৎসাহিত করতে প্রতি অঞ্চল/জেলা কার্যালয় থেকে নির্বাচিত শ্রেষ্ঠ শিক্ষক ও শ্রেষ্ঠ শিক্ষার্থীদের পুরস্কৃত করার ব্যবস্থা রয়েছে। প্রতি বৎসর (২০১১ সাল থেকে) প্রত্যেক অঞ্চল/জেলা থেকে ৫ জন শ্রেষ্ঠ শিক্ষক এবং ১০ জন শ্রেষ্ঠ শিক্ষার্থীকে পুরস্কৃত করা হচ্ছে। আনুষ্ঠানিকভাবে পুরস্কার বিতরণের ব্যবস্থা করা হয়। জেলার সকল কেন্দ্র শিক্ষক, পুরস্কার প্রদানের জন্য নির্বাচিত শিক্ষার্থী (অভিভাবকগণ) সহ, গণ্যমান্য ব্যক্তিদের উপস্থিতিতে পুরস্কার বিতরণ করা হয়। পুরস্কার হিসেবে ৫ জন শিক্ষকের প্রত্যেককে ১০০০/- টাকা করে এবং ১০ জন শিক্ষার্থীর প্রত্যেককে ৫০০/- টাকা করে প্রদান করা হয়।

পরিদর্শন ও মনিটরিং ৪

সহকারী পরিচালকগণ স্ব স্ব জেলার প্রতিটি শিক্ষাকেন্দ্র মাসে কমপক্ষে একবার পরিদর্শন করেন এবং ফিল্ড সুপারভাইজারগণ স্ব স্ব জেলার প্রতিটি শিক্ষাকেন্দ্র মাসে কমপক্ষে দুইবার পরিদর্শন করেন। এ ছাড়া ধর্ম বিষয়ক মন্ত্রণালয়, পরিকল্পনা কমিশন, আই এম ই ডি, হিন্দু ধর্মীয় কল্যাণ ট্রাস্ট এবং প্রকল্পের প্রধান কার্যালয় কর্তৃক নিয়মিত পরিদর্শন করা হয়। পরিদর্শকগণ কেন্দ্র পরিদর্শনকালে কেন্দ্রে উপস্থিত ছাত্রছাত্রীর সংখ্যা, অনুপস্থিত ছাত্রছাত্রীর সংখ্যা, অনুপস্থিতির কারণ, এদেরকে শিক্ষা কেন্দ্রে ফিরিয়ে আনার জন্য শিক্ষকদের করণীয়, শিক্ষকের ক্রুটি বিচ্যুতি, শিক্ষা উপকরণের প্রাপ্যতা ও ব্যবহার, শিক্ষার মান, পাঠদান অগ্রগতি ও শিক্ষা কেন্দ্রের বিভিন্ন সুবিধা-অসুবিধা ইত্যাদি বিষয়ে তাদের সুস্পষ্ট মন্তব্য/বিষয় ভিত্তিক নির্দেশনা পরিদর্শন বইতে লিপিবদ্ধ করেন এবং সংশ্লিষ্ট জেলার সহকারী পরিচালক ও ফিল্ড সুপারভাইজারগণ সে ব্যাপারে প্রয়োজনীয় ব্যবস্থা গ্রহণ করেন। প্রতি মাসে সহকারী পরিচালক ও ফিল্ড সুপারভাইজারগণের পরিদর্শনের বিবরণ সম্বলিত প্রতিবেদন নির্ধারিত ছকে (ছক-ক ও খ) প্রধান কার্যালয়ে প্রেরণ করা হয়। এ ছাড়া কেন্দ্র মনিটরিং কমিটি ও জেলা মনিটরিং কমিটির মাধ্যমে শিক্ষা কার্যক্রম নিয়মিত মনিটরিং করা হয়। প্রতি তিন মাসে একবার কেন্দ্র মনিটরিং কমিটির এবং প্রতি বছরে দুইবার জেলা মনিটরিং কমিটির সভা অনুষ্ঠিত হয়ে থাকে। "মন্দিরভিত্তিক শিশু ও গণশিক্ষা কার্যক্রম-৪র্থ পর্যায়" শীর্ষক প্রকল্পটি সরকারের একটি সফল বাস্তবায়িত প্রকল্প। বাংলাদেশের সনাতন ধর্মাবলম্বীদের আত্মিক, মানসিক ও নৈতিক উন্নতিতে অবদানের জন্য প্রকল্পের পক্ষ থেকে সকলকে বিনম্র কৃতজ্ঞতা জ্ঞাপন করা হলো।

মন্দিরভিত্তিক শিশু ও গণশিক্ষা কার্যক্রম-৪র্থ পর্যায় শীর্ষক প্রকল্পের বিভিন্ন কার্যক্রমের ছবি



হিন্দু ধর্মীয় কল্যাণ ট্রাস্টের বোর্ড সভা



সাম্প্রদায়িক সম্প্রীতি সংক্রান্ত মত বিনিময় সভা, সুনামগঞ্জ



ফরিদপুর জেলার একটি শিক্ষাকেন্দ্র



জাতীয় কর্মশালা-২০১৬ অংশগ্রহণকারীগণ



নারায়ণগঞ্জ জেলার একটি শিক্ষাকেন্দ্র



সাতক্ষীরা জেলার একটি শিক্ষাকেন্দ্র



প্রকল্পের বই বিতরণ অনুষ্ঠান



জয়পুরহাট জেলার একটি শিক্ষাকেন্দ্র



সহকারী পরিচালকগণের সমন্বয় সভা



রংপুর জেলার একটি শিক্ষাকেন্দ্র



কম্পিউটার অপারেটরগণদের প্রশিক্ষণ



চাঁদপুর জেলার পুরস্কার বিতরণ

মন্দিরভিত্তিক শিশু ও গণশিক্ষা কার্যক্রম-৪র্থ পর্যায় শীর্ষক প্রকল্পের বিভিন্ন কার্যক্রমের ছবি



ঢাকা জেলা অফিস উন্ময়ন মেলায় একাংশ



রংপুর ও রাজশাহী বিভাগের বিশেষ
প্রশিক্ষণে শিক্ষকবৃন্দ



ঢাকা বিভাগের বিশেষ প্রশিক্ষণে শিক্ষকবৃন্দ



পাবনা জেলার উন্ময়ন মেলা



নড়াইল জেলার একটি শিক্ষাকেন্দ্র



পিরোজপুর জেলার একটি শিক্ষাকেন্দ্র



রাজবাড়ী জেলার একটি শিক্ষাকেন্দ্র



মুন্সিগঞ্জ জেলার পুরস্কার বিতরণ অনুষ্ঠান



টাঙ্গাইল জেলার শিক্ষক প্রশিক্ষণ



গোপালগঞ্জ জেলার একটি শিক্ষাকেন্দ্র



কুমিল্লা জেলার পুরস্কার বিতরণ অনুষ্ঠান



বগুড়া জেলার শিক্ষক প্রশিক্ষণ

মন্দিরভিত্তিক শিশু ও গণশিক্ষা কার্যক্রম-৪র্থ পর্যায় শীর্ষক প্রকল্পের বিভিন্ন কার্যক্রমের ছবি



মানিকগঞ্জ জেলার বই উৎসব



কুড়িগ্রাম জেলার একটি শিক্ষাকেন্দ্র



পঞ্চগড় জেলার একটি শিক্ষাকেন্দ্র



কুড়িগ্রাম জেলার একটি বয়স্ক শিক্ষাকেন্দ্র



প্রকল্প সংশ্লিষ্ট কর্মকর্তাগণের বিশেষ প্রশিক্ষণ



প্রকল্পের সহকারী পরিচালকগণের প্রশিক্ষণ



যশোর জেলার একটি শিক্ষাকেন্দ্র



খুলনা জেলার একটি শিক্ষাকেন্দ্র



ফেনী জেলার একটি শিক্ষাকেন্দ্র

প্রকল্পের শিক্ষক/শিক্ষার্থীদের পোষাকের নমুনা



প্রকল্পে ছেলে শিক্ষার্থীর নমুনা পোষাক



প্রকল্পে মেয়ে শিক্ষার্থীর নমুনা পোষাক



প্রকল্পের শিক্ষিকাদের শাড়ীর নমুনা পোষাক

২০১৭ শিক্ষাবর্ষে বিভিন্ন জেলায় প্রকল্পের শিক্ষাকেন্দ্রে শিক্ষার্থীদের আঁকা ছবি

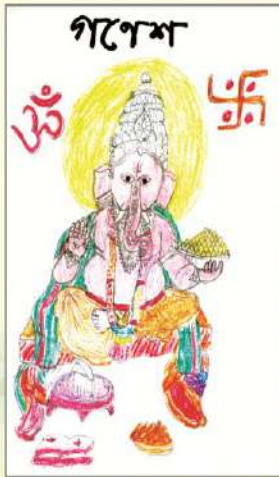
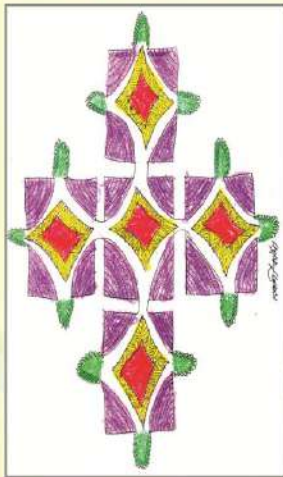
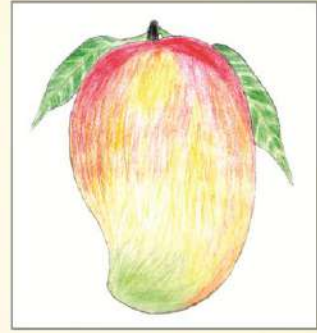

জেলায় জেলায় প্রকল্পের শিক্ষা কার্যক্রম (পত্র পত্রিকায় প্রকাশিত সহস্রাধিক সংবাদের কয়েকটি)

দৈনিক ইত্তেফাক

প্রতিষ্ঠাতা ও প্রধান সম্পাদক মোস্তাফিজ হোসেন

মন্দিরভিত্তিক গণশিক্ষা কার্যক্রমের প্রশিক্ষণ

সুদামাঞ্জল প্রতিদিনীয়া। সুদামাঞ্জল মন্দিরভিত্তিক শিশু ও গণশিক্ষা কার্যক্রমের শিক্ষকদের তিন দিনের প্রশিক্ষণ সফলতার সঙ্গপন হয়েছে। জেলা শিক্ষক একাডেমি মিলনায়তনে অনুষ্ঠিত এই বিনিয়োগিত প্রশিক্ষণে ১৩৯ শিক্ষক অংশ নেন। সমাপনী দিনে প্রশিক্ষণার্থী শিক্ষকদের হাতে সনদপত্র তুলে দেন জেলা প্রশাসক শেখ রফিকুল ইসলাম। এ সময় উপস্থিত ছিলেন অতিরিক্ত জেলা প্রশাসক মনজুর মো. শাহরিয়ার, মন্দিরভিত্তিক শিশু ও গণশিক্ষা কার্যক্রমের সহকারী পরিচালক মো. ছাফয়ুন করিম প্রমুখ।

তিনদিনের প্রশিক্ষণে সুদামাঞ্জলের পুলিশ সুপার মো. হাজরুল আর রশিদ, অধ্যক্ষ সিনিয়র কুমার মঞ্জুরার, জেলা শিক্ষা অফিসার মোহাম্মদ হজরত জালী, জেলা সুসামাসেবা কর্মকর্তা নূরুল ইসলাম পাটোয়ারী, ইসলামী ফাউন্ডেশনের উপ-পরিচালক সিক্কির রহমান প্রমুখ প্রশিক্ষক হিসেবে অংশগ্রহণ করেন।

প্রথম ত্রাণে

পত্রিকার মাসিক প্রকাশনার ৫৬ বছর

পুরস্কার বিতরণ (৬ পৃষ্ঠা)

রাজধানীতে গতকাল বুধবার সকাল সাড়ে ১০টার দিকে শ্রেষ্ঠ শিক্ষক ও শিক্ষার্থীদের মধ্যে পুরস্কার বিতরণ করা হয়েছে। ধর্মবিষয়ক মন্ত্রণালয়ের হিন্দুধর্মীয় কল্যাণ ট্রাস্টের মন্দিরভিত্তিক শিশু ও গণশিক্ষা কার্যক্রমের উদ্যোগে এ অনুষ্ঠানের আয়োজন করা হয়। এতে প্রধান অতিথি হিসেবে উপস্থিত ছিলেন সদর ইউজান ও দেওয়ান মাহবুবুর রহমান। জেলা শিক্ষক একাডেমি মিলনায়তনে অনুষ্ঠানে সভাপতিত্ব করেন মন্দিরভিত্তিক শিশু ও গণশিক্ষা কার্যক্রমের উপপরিচালক ফারজানা তানিয়া। এতে বিশেষ অতিথি হিসেবে বক্তব্য দেন সমাজসেবা অধিদপ্তরের পরিচালক দীপক কুমার প্রামাণিক, সহকারী কমিশনার (ভূমি) শতরূপা তালুকদার প্রমুখ। জেলায় পাঁচটি উপজেলার ৫৩টি মন্দিরে এই শিক্ষা কার্যক্রম চালু রয়েছে। অনুষ্ঠানে পাঁচজন শিক্ষক ও ১০ জন শিক্ষার্থীকে পুরস্কৃত করা হয়।



মন্দিরভিত্তিক শিশু ও গণশিক্ষা কার্যক্রম কেন্দ্রের পুরস্কার বিতরণ অনুষ্ঠান

মন্দিরভিত্তিক শিশু ও গণশিক্ষা কার্যক্রমের ১৩৯ শিক্ষক ও ১০ জন শিক্ষার্থীকে পুরস্কার বিতরণ করা হয়েছে। এতে প্রধান অতিথি হিসেবে উপস্থিত ছিলেন সদর ইউজান ও দেওয়ান মাহবুবুর রহমান। জেলা শিক্ষক একাডেমি মিলনায়তনে অনুষ্ঠানে সভাপতিত্ব করেন মন্দিরভিত্তিক শিশু ও গণশিক্ষা কার্যক্রমের উপপরিচালক ফারজানা তানিয়া। এতে বিশেষ অতিথি হিসেবে বক্তব্য দেন সমাজসেবা অধিদপ্তরের পরিচালক দীপক কুমার প্রামাণিক, সহকারী কমিশনার (ভূমি) শতরূপা তালুকদার প্রমুখ। জেলায় পাঁচটি উপজেলার ৫৩টি মন্দিরে এই শিক্ষা কার্যক্রম চালু রয়েছে। অনুষ্ঠানে পাঁচজন শিক্ষক ও ১০ জন শিক্ষার্থীকে পুরস্কৃত করা হয়।

দৈনিক স্বাদেশবার্তা

www.swadeshbarta.com

THE DAILY SWADESH BARTA

সং. ১ ৫৩০ ১ বর্ষ ১১৯৯ সংখ্যা ১৫৩১ ১১ জানুয়ারি ২০১৭ ১১:৩২

সহস্রাব্দ টুর্নামেন্ট লক্ষ্যে অর্জনে সহায়তা করছে মন্দিরভিত্তিক শিক্ষা কার্যক্রম

এতিসি সফিউল আলম

এতিসি সফিউল আলম



dailyobserver

43 temple-based non-formal schools run in Pabna to spread religious values

১৩৩ টি মন্দিরভিত্তিক অসংগঠিত বিদ্যালয় চালু করা হয়েছে পাবনা জেলায়। এগুলোর মাধ্যমে ধর্মীয় মূল্যবোধ ছড়ানো হবে।

এই প্রকল্পের অধীনে জেলায় ১৩৩ টি মন্দিরভিত্তিক অসংগঠিত বিদ্যালয় চালু করা হয়েছে। এগুলোর মাধ্যমে ধর্মীয় মূল্যবোধ ছড়ানো হবে।

বঙ্গবন্ধু

নীলফামারীতে মন্দির ভিত্তিক শিক্ষা কেন্দ্রের শ্রেষ্ঠ শিক্ষক ও শিক্ষার্থীদের পুরস্কার প্রদান

রিবিশাল ম্যাচাচার

১৩৩ টি মন্দিরভিত্তিক অসংগঠিত বিদ্যালয় চালু করা হয়েছে পাবনা জেলায়। এগুলোর মাধ্যমে ধর্মীয় মূল্যবোধ ছড়ানো হবে।

পূন্যায়ালীতে মন্দির ভিত্তিক ৬৩টি শিক্ষকদের পুরস্কার বিতরণ

পূন্যায়ালীতে মন্দির ভিত্তিক ৬৩টি শিক্ষকদের পুরস্কার বিতরণ করা হয়েছে। এতে প্রধান অতিথি হিসেবে উপস্থিত ছিলেন সদর ইউজান ও দেওয়ান মাহবুবুর রহমান।

দৈনিক মানিকগঞ্জের কাগজ

THE DAILY MANIKGONJER KAGAZ



মন্দির ভিত্তিক শ্রেষ্ঠ শিক্ষক-শিক্ষার্থীদের মাঝে পুরস্কার বিতরণ

মন্দির ভিত্তিক শ্রেষ্ঠ শিক্ষক-শিক্ষার্থীদের মাঝে পুরস্কার বিতরণ করা হয়েছে। এতে প্রধান অতিথি হিসেবে উপস্থিত ছিলেন সদর ইউজান ও দেওয়ান মাহবুবুর রহমান।

পাবনা জেলায় শিক্ষকগণের ৩ দিনের বিনিয়োগিত প্রশিক্ষণ কর্মসূচী উদ্বোধন

পাবনা জেলায় শিক্ষকগণের ৩ দিনের বিনিয়োগিত প্রশিক্ষণ কর্মসূচী উদ্বোধন করা হয়েছে। এতে প্রধান অতিথি হিসেবে উপস্থিত ছিলেন সদর ইউজান ও দেওয়ান মাহবুবুর রহমান।

সদর পরিষদের বিধি দৈনিক গ্রামের কাগজ

সদর পরিষদের বিধি দৈনিক গ্রামের কাগজ প্রকাশিত হয়েছে। এতে প্রধান অতিথি হিসেবে উপস্থিত ছিলেন সদর ইউজান ও দেওয়ান মাহবুবুর রহমান।

সচিত্র নোয়াখালী

www.sachitraoakhal.com.bd



নোয়াখালীতে শ্রেষ্ঠ শিক্ষক-শিক্ষার্থীদের মাঝে পুরস্কার বিতরণ

নোয়াখালীতে শ্রেষ্ঠ শিক্ষক-শিক্ষার্থীদের মাঝে পুরস্কার বিতরণ করা হয়েছে। এতে প্রধান অতিথি হিসেবে উপস্থিত ছিলেন সদর ইউজান ও দেওয়ান মাহবুবুর রহমান।



প্রকল্পের সহকারী পরিচালকগণ



প্রকল্পের মাস্টার ট্রেনার, ক্ষিপ্র সুপারভাইজারগণ



প্রকল্পের কম্পিউটার অপারেটরগণ